

Ikast-Brande Kommune
Planafdelingen
Centerparken 1
7330 Brande
Att.: Marie Lyster Nielsen
e-mail: malni@ikast-brande.dk



Accept af anmodning om skovrejsning inden for råstofgraveområde Isevad i Ikast-Brande Kommune

(Deres sags ID: 2013/43757)

Dato 13. februar 2014

Lars Kristiansen

Tel. +45 7841 1893

miljoe@ru.rm.dk

j.nr.: 1-50-71-1-14

Miljø-teamet i Regional Udvikling i Region Midtjylland har med mail af 31. januar 2014 / 5. februar 2014 modtaget Ikast-Brande kommunes anmodning om en udtalelse i denne sag, hvor en lodsejer ønsker at etablere skov på adressen Tyvkærvej 31, 7430 Ikast – et ca. 2 ha stort areal inden for udlagt **råstofgraveområde Isevad**.

Side 1

Der er sammen med anmodningen vedlagt kopi af lodsejeres ansøgning om skovetablering samt kortbilag med markeret del af matr. nr. 11c, Grøde By, Ikast.

Forhistorie

Ikast-Brande Kommune har den 21. november 2013 modtaget en anmeldelse om etablering af skov på en del af matrikel nr. 11c, Grødde by, Ikast.

Kommunen oplyser videre:

"Arealet er blevet udpeget til negativ skovrejsning i Ikast-Brande Kommuneplan 2013-2025 af primært af hensyn til råstofgrave-området og retningslinje 1 i Råstofplan 2012.

Der er den 13. december givet afslag på ansøgningen om skovrejsning efter § 8 stk. 2 i Bekendtgørelse om jordressourcens anvendelse til dyrkning og natur (nr. 637 af d. 10/6-2010) da den påtænkte skovrejsning er i strid med den gældende kommuneplan.

Efterfølgende har Ikast-Brande kommune været i dialog med ansøger om den ønskede skovrejsning, og vil gennemgå en fornyet sagsbehandling efter en eventuel accept af skovrejsning på det pågældende areal fra Region Midt."

Kommunens øvrige bemærkninger til sagen er følgende:

Ikast-Brande Kommune har fået oplyst af ansøger, at skovrejsningen er en del af en etapevis tilplantning der er foregået på matriklen inden arealet er

blevet udpeget til råstofgraveområde i Råstofplan 2012 og udpeget til negativt skovrejsningsområde i Kommuneplan 2013. Dermed er arealet øst for det ansøgte areal allerede tilplantet med lignende skov og dette areal er også beliggende indenfor råstofgraveområdet.

Ansøger oplyser desuden, at tilplantningen udelukkende er af rekreativ karakter og ansøger ikke søger om tilskud eller ønsker at tinglyse fredskov-spligt på arealet. Ansøger er desuden ikke interesseret i råstofgravning på hans ejendom, og stiller sig derfor undrende overfor at udpegningen til råstofgravning skal umuliggøre tilplantning af skov på ejendommen.

Ikast-Brande Kommune påpeger at råstofområdet gennemskæres af den nye 400 kV højspændingsforbindelse lige øst for det ansøgte areal, og at området er beliggende indenfor område med særlig drikkevandsinteresse.

Ikast-Brande Kommune vurderer desuden, at da det ansøgte areal ligger i udkanten af det udpegede råstofområde og i forlængelse af et allerede tilplantet areal samt at der ikke ønskes tinglyst fredskovspligt på arealet, vil skovrejsningen ikke forhindre eller besværliggøre senere råstofindvinding i området."

Udtalelse

I retningslinie 1 i "Råstofplan 2012 for Region Midtjylland" fremgår, at
"..... Råstofgraveområder og råstofinteresseområder skal som udgangspunkt friholdes for aktiviteter, som varigt kan forhindre eller besværliggøre senere råstofindvinding....."

Af det fremsendte skovrejsningsprojekt fremgår, at det aktuelle areal på ca. 2 ha ligger indenfor råstofgraveområde Isenvad i gældende råstofplan. Det udlagte råstofgraveområde udgør knap 135 ha, og er udlagt på baggrund af en sand- og grusforekomst i undergrunden.

På baggrund af, at

- **der er tale om et begrænset areal på ca. 2 ha, samt**
- **der i råstofforsyningsmæssig sammenhæng ikke nødvendigvis er tale om en varig tilstand plante naturskov på arealet**

kan regionen – **på vilkår** - vedrørende en del af matr. nr. 11c, Grøde By, Ikast

- **i mødekomme lodsejer ønsket om skovrejsning på matriklen**
- **give accept til at kommunen kan fjerne den negative skovrejsningsmarkering**

Regionens vilkår er, at der på matriklen – ved kommunens foranstaltning - bliver tinglyst bestemmelse om, at der så længe matriklen er udlagt som råstofgraveareal i en gældende råstofplan, ikke må tinglyses fredskovspligt på matriklen.

Begrundelsen for vilkåret er, at selv om et areal med fredskovspligt ikke umuliggør råstofindvinding, så kan det vanskeliggøre og fordyre en evt. råstofindvinding, jf. afsnit 9.3.2 i Naturstyrelsens "Vejledning om administration af råstofloven - september 2012. En vejledning til regioner og kommuner":

"Indvinding af råstoffer på fredskovspligtige arealer forudsætter en dispensation efter skovlovens § 38 fra forbuddet i lovens § 11 mod terrænændringer. Afgørelsen træffes af Naturstyrelsens enheder (tidl. statsskovsdistrikterne). Enheden kan i forbindelse med dispensation fastsætte særlige vilkår efter lovens § 39, herunder at der skal udlægges erstatningsskov."

Kopi er sendt til:

- Finn Jakobsen, Tyvkærvej 31, 7430 Ikast. (e-mail: finn.jakobsen@altiboxmail.dk)
- Peter Kjøngerskov, Naturkonsulent Naturplant (e-mail: pkj@naturplant.dk)

Yderligere oplysninger kan fås hos undertegnede.

Med venlig hilsen

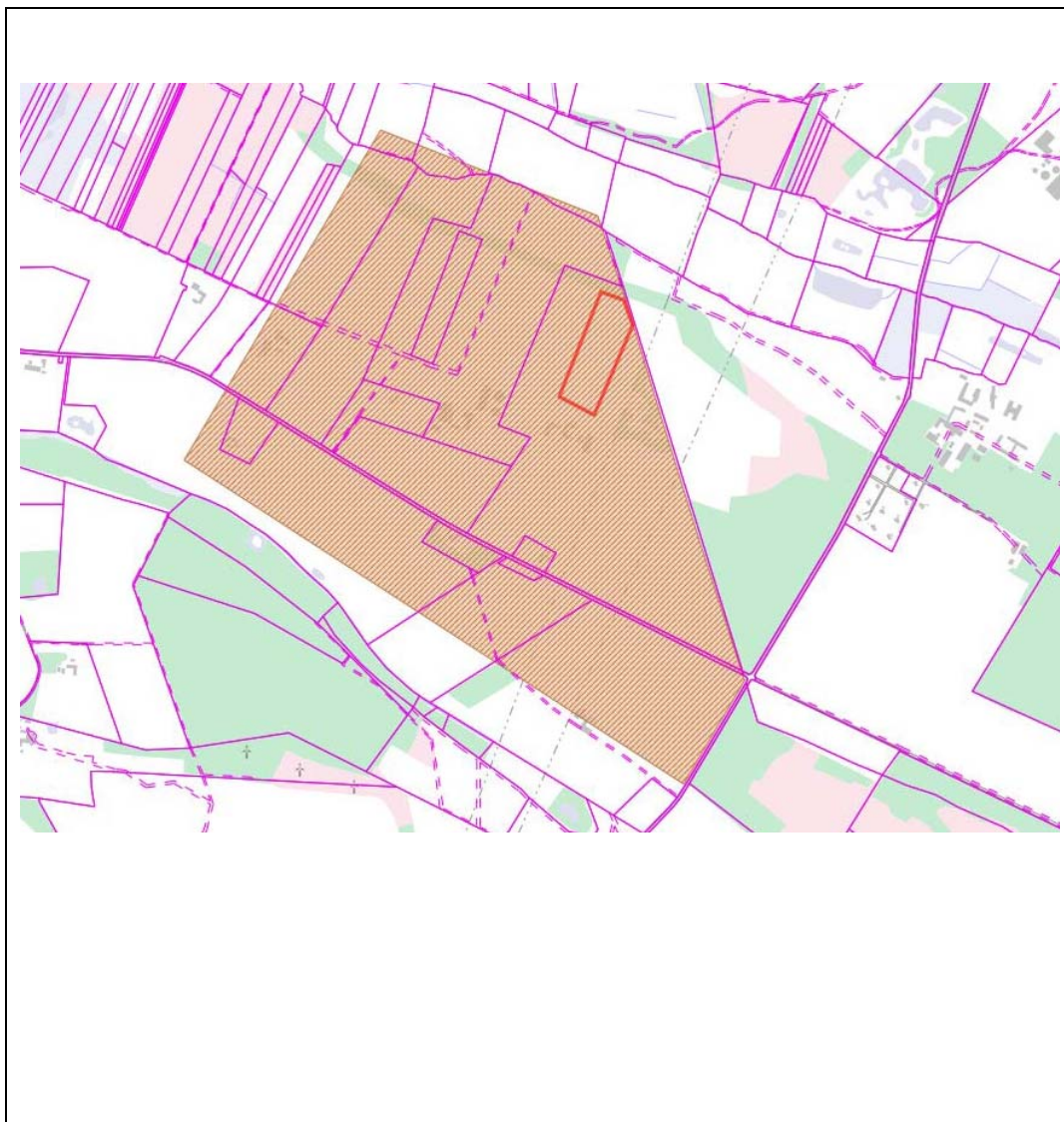

Lars Kristiansen
Råstofgeolog



 Aktuelt skovrejsningsareal ved råstofgraveområde Isevad

Kortbilag 1

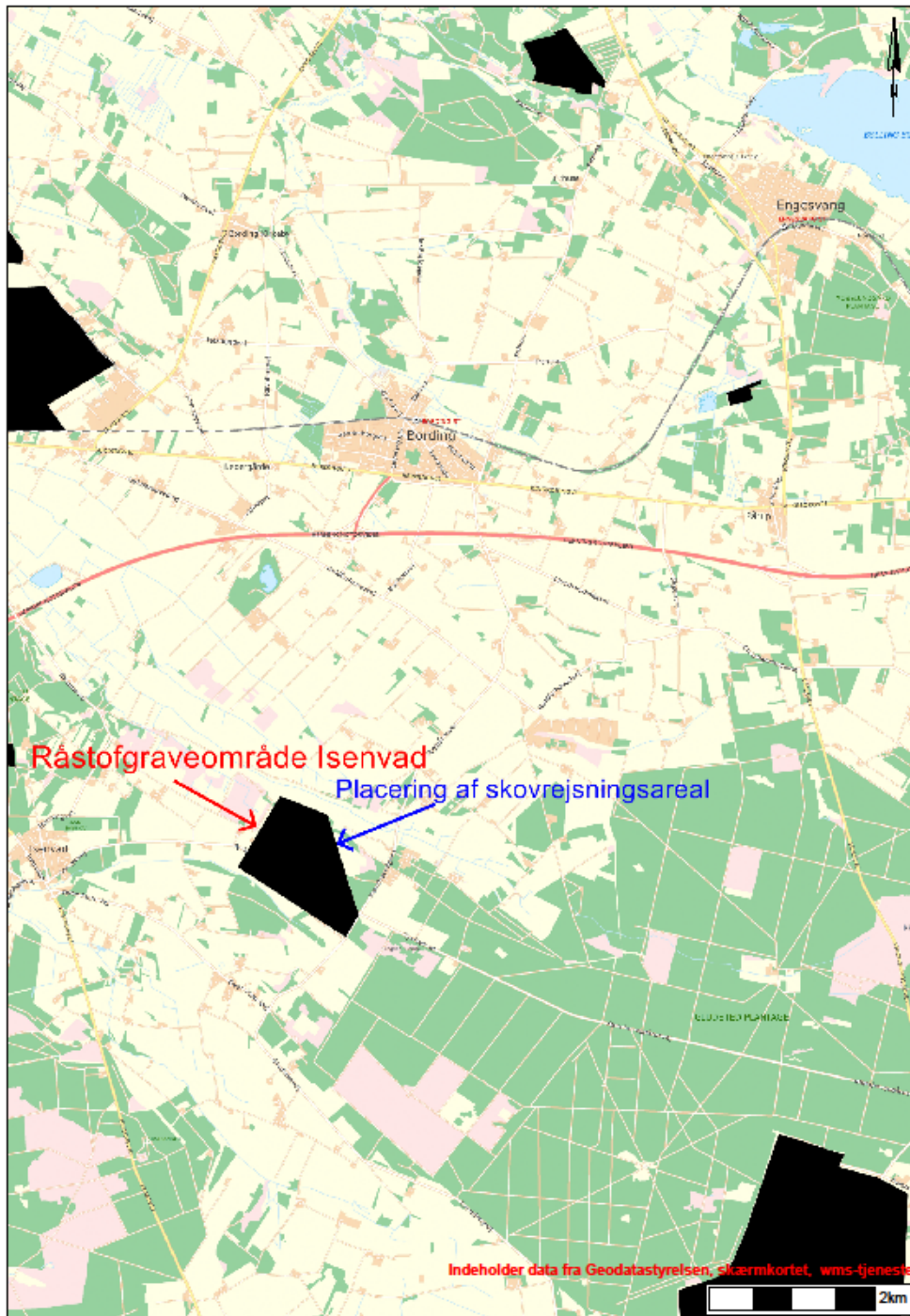
	Del af matr. 11c, Grøde By, Ikast Råstofgraveområde Isevad Ikast-Brande Kommune	Dato: 13. februar 2014 Jour. nr. 1-50-71-1-14
---	--	---



Oversigtskort