



# SKIVE SUNDHEDSHUS

HELHEDSPLAN - MAJ 2016

## Indhold

**03** Baggrund for helhedsplanen

---

**04** Arealdisponering

---

**05** Oversigtstegning

---

**06** Helhedsplanens disponering

---

**07** Helhedsplanens oversigt

---

**08** Helhedsplanen illustration af etaper

---

**09** Gennemgang af fremtidige forhold

---

**15** Parkering

---

**16** Delplaner

---

# HELHEDSPLAN SKIVE SUNDHEDSHUS

Skive Sundhedshus blev indviet i foråret 2011, efter en omfattende ombygning af det tidligere Regionshospital i Skive. En samling af de vigtigste nære aktører i sundhedsvæsenet: praktiserende læger, kommune, patientforeninger og nære hospitals-funktioner.

På hospitalsområdet, men udenfor selve sundhedshuset, ligger Hospice Limfjord samt bygninger, der anvendes af Regionspsykiatrien og den kommunale psykiatri.

”Ideen bag Skive Sundhedshus er at nå et skridt nærmere implementering af det integrerede sundhedsvæsen, hvor borgere via én adgang kan komme i kontakt med alle sektorer, der arbejder på sundhedsområdet. Sundhedshuset er derfor et nært sundhedstilbud til borgerne i Skive Kommune og består af regionale ambulante hospitalstilbud, kommunale sundhedstilbud samt praksistilbud (Skive Sundhedshus, udviklingsteam, marts 2013).”

Skive Sundhedshus har fungeret i mere end 5 år, og der er et behov for at foretage visse bygningsmæssige justeringer og tilpasninger blandt andet også som opfølgning på den spareplan Region Midtjylland vedtog i efteråret 2015.

Overordnet er det ambitionen, at helhedsplanen kan medvirke til, at de samlede bygningsmæssige rammer bedst muligt kan understøtte visionerne for Skive Sundhedshus.

## Ønsker til helhedsplanen - interview og proces

Som grundlag for helhedsplanen er der gennemført interviews med brugerne af Skive Sundhedshus, og fokusgruppeinterviews blandt medarbejdere omkring deres behov og ønsker til en helhedsplan for Skive Sundhedshus, med henblik på at kortlægge funktioner samt identificere behov for ændringer.

## Bygninger

Skive Sundhedshus består af bygningerne 20, 21, 22, 23, 24, 25, 40, 50, 51, 60, 61, 70 og 72 (gartner). Hospice Limfjord ligger i den tidligere bygning 30 og har overtaget bygning 71 (kedelbygningen).

Hovedbygningen består af bygning 20, 21, 22, 23 samt 24, med et samlet bruttoetageareal på 24.105 m<sup>2</sup>. Hovedbygningen rummer funktioner for Hospitalsenhed Midt (HEM), Skive Kommune samt lægeklinikker for alment praktiserende læger og speciallæger.

Herudover udgør de øvrige bygninger i alt 10.296 m<sup>2</sup>, som ligeledes rummer HEM funktioner, driftsfunktioner samt Regionspsykiatrien og den kommunale psykiatri. Skive Sundhedshus har således et samlet bruttoetageareal på ca. 34.401 m<sup>2</sup>. Arealerne kan ses af illustration jf. s. 8.

Bygning 23, 24 og 71 er opført samtidigt i 1927. Herefter er bygning 25 opført i 1937. De 4 bygninger er opført i røde mursten med røde tegltage. Sammenbygningen med den resterende hovedbygning foregik i perioden 1964 –1970, hvor hovedbygningen blev opført i rødt tegl og med fladt built-up tag. De øvrige bygninger er opført fra 1968, og er ligeledes i røde teglsten med built-up tag.

Hovedbygningen og de øvrige bygninger fremstår arkitektonisk som en harmonisk helhed, og hospitalshaven binder hovedbygningen sammen med bygningerne mod nord-vest. Hovedbygningen og bygning 50/51 er senest ombygget i forbindelse med etableringen af Skive Sundhedshus i 2010 og hovedindgangen med forbedrede adgangsforhold er ombygget i 2015.

## Lokalplan

Skive Sundhedshus er omfattet af Lokalplan 22: Sygehuskarreéen. Lokalplanen er fra 1979, og de ændringer, der er pågæet siden, har ikke foranlediget udarbejdelsen af en ny lokalplan.

Den foreliggende helhedsplan vurderes at kunne rummes her inden for. En afhænging af bygning 25 kan muligvis udløse ændret anvendelsesformål, og dermed en ny lokalplan.

## Helhedsplanens opgave

Helhedsplanens opgave er at:

**Tilpasse lokaler til beslutning om de fremadrettede regionale funktioner, herunder samling af Hammel Neurocenters aktiviteter og udvidelse af fertilitetsklinikken, samt øget kapacitet for Klinisk Biokemisk afdeling.**

**Lokalisere ledige lokaler og optimere brug.**

**Fortsætte arbejdet med at skabe et klart samlings- og omdrejningspunkt i bygningen - for både brugere og medarbejdere - som kan synliggøre det liv, der er i bygningen og lette orienteringen, hvilket er påbegyndt med ibrugtagning af den nye hovedindgang.**

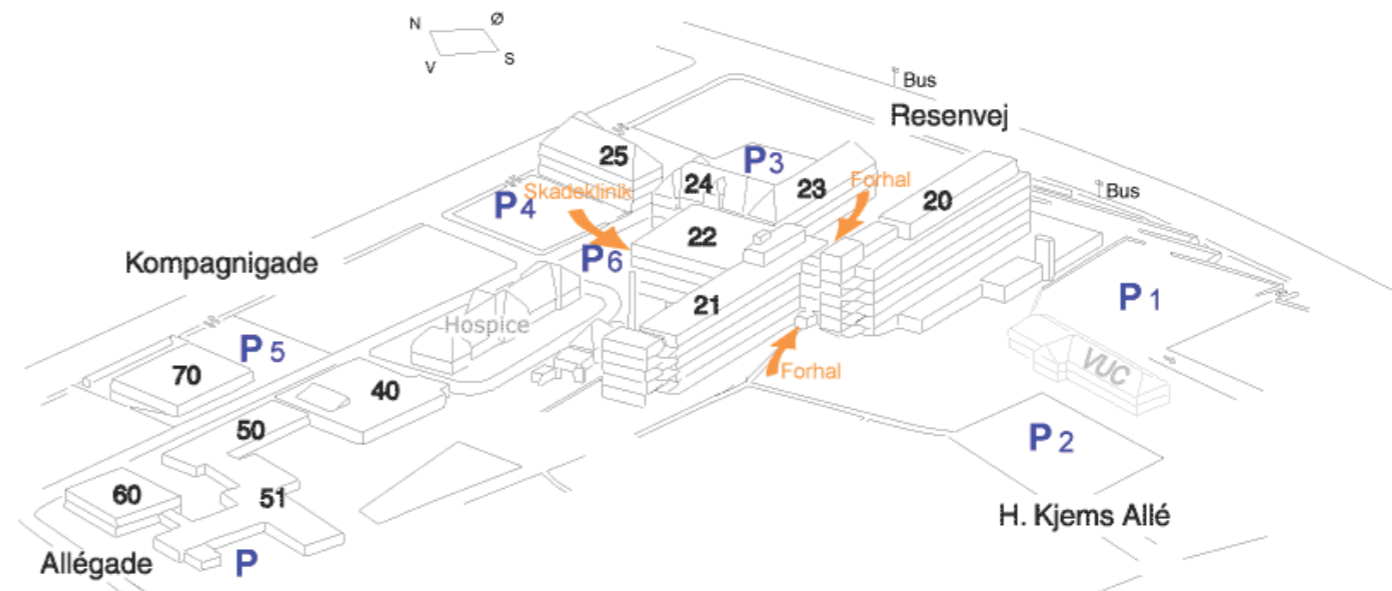

# AREALDISPONERING

Skive Sundhedshus har som nævnt et samlet bruttoetageareal på ca. 34.031 m<sup>2</sup>, hvor de 24.045 m<sup>2</sup> er i hovedbygningen (20, 21, 22, 23 og 24) og de øvrige bygninger udgør 9.986 m<sup>2</sup>.

Arealernes fordeling på bygninger og funktioner kan ses af modstående illustration.

## Ikke disponerede arealer

Der er en række arealer/bygninger, som ikke på nuværende tidspunkt er disponeret, og ikke anvendes:

- Bygning 20, niveau 4 benyttes idag begrænset pga at der er nedlagt sengepladser. Etagen skal renoveres før ibrugtagning.
- Bygning 23, niveau 1, er på nær enkelte lokaler, udlejet til Læge Lisbeth Falkenberg. Etagen er renoveret og indflytningsklar.
- Bygning 23, niveau 2 og 3, var i forbindelse med etableringen af Skive Sundhedshus tiltænkt lægeklinikker. Idet arealerne ikke er udlejede, er de endnu ikke renoveret. Etagerne er gjort tilgængelig med elevator.
- Ca. 1/3 del af bygning 24, niveau 4 benyttes ikke, men har undergået en lettere renovering af overflader og belysning. Etagen er gjort tilgængelig med elevator.
- Bygning 25 har stået tom i en årrække, og ligger meget centralt placeret i forhold til adgangs- og parkeringsforhold fra Kompagnigade. Bygningen vil kræve en omfattende renovering hvis den skal benyttes.
- Bygning 40 (kantinen) står tom. Bygningen vil kræve en omfattende renovering hvis den skal benyttes.
- I bygning 60 er den kommunale psykiatri og en del af stueplan benyttes ikke.

## Ændrede funktioner fremadrettet

Teknisk afsnit i bygning 70 flyttes til bygning 22 niv 0. Det frigør bygning 70 til ændret anvendelse.

Bygning 72 benyttes idag til hospitalets gartner. Personalefaciliteter flyttes til bygning 21/22 og maskiner parkeres midlertidigt i bygning 70. Bygningen kan herefter nedrives og benyttes til parkering.

Kantinen samt Eigil Jacobsen Stuen er placeret perifert for sundhedshusets personale og brugere, og benyttes ikke. Det vurderes at bygningen på sigt bør nedrives og arealet indtænkes i de fremtidige tanker om Sundhedsparken.

Bygning 61 (kapel) benyttes i dag af bedemænd i Skive, men omfanget heraf er ikke kendt.

## Bruttoetagearealer Skive Sundhedshus

Hovedbygning	kælder	0	1	2	3	4	5	6	m2 i alt
Bygning 20	809	1.848	919	919	919	919	919	638	7.890
Bygning 21		812	833	833	833	833	833	171	5.148
Bygning 22		1.046	1.046	1.046	1.046	1.025			5.209
Bygning 23		418	418	418	418	285			1.957
Bygning 24		472	472	472	472	357			2.245
Hovedindgang		414	354	207	207	207	207		1.596
I alt	809	5.010	4.042	3.895	3.895	3.626	1.959	809	24.045

NOTE: Bygning 23, plan 1 har læge Lisbeth Falkenberg 281 m<sup>2</sup> og resten af plan 1 er ikke udlejet  
Bygning 24, plan 4 rummer HEM funktioner og ca. 1/3 ikke disponerede arealer

Øvrige bygninger	0	1	2	3	4	m2 i alt
Bygning 25	485	485	485	485	485	2.425
Bygning 40	1.028	1.028				2.056
Bygning 50	550	550				1.100
Bygning 51	948	948				1.896
Bygning 60	550	550				1.100
Bygning 61 (kapel)		470				470
Bygning 70 (teknisk afsnit)	419	419				839
Bygning 72 (gartneri)		100				100
I alt	3.980	4.550	485	485	485	9.986

NOTE: Bygning 50/51 Plan 0 rummer HEM funktioner, Regionspsykiatrien samt ikke disponerede arealer

Arealer pt. i brug men anvendelsen kan fremadrettet overvejes

Hovedbygning	m2
HEM	16.969
Flere funktioner	1.276
Lægeklinikker	1.834
Skive Kommune	3.130
Ikke disponeret	836
	24.045

Øvrige bygninger	m2
HEM	470
Regionspsykiatri	1.498
Flere funktioner	1.498
Driftsfunktioner	939
Skive Kommune	550
Ikke disponeret	5.031
	9.986

Samlet bruttoetageareal	m2
HEM	17.439
Lægeklinikker	1.834
Skive Kommune	3.680
Regionspsykiatri	1.498
Flere funktioner	2.774
Driftsfunktioner	939
Ikke disponeret	5.867
	34.031

Når helhedsplanen er gennemført vil der også blive frigjort arealer i hovedbygningen. Det drejer sig om lokaler i bygning 20 Niv 0, det nuværende terapiafsnit til fys/ergo hvor der i helhedsplanen peges på en lukning af bassin og klargøring af lokaler til andet formål.

Ved gennemførelse af helhedsplanen benyttes bygning 21 niv. 5 som tidligere er renoveret som midlertidige lokaler for at sikre plads til rokader. Herefter vil etagen frigøres til andet formål.

## RESUME

Arealer i brug 27.614 m<sup>2</sup>  
Ledige/ikke disponerede arealer 5.867 m<sup>2</sup>

Efter gennemførelse af helhedsplanen vil der blive frigjort 2.627 m<sup>2</sup>

# Oversigt Skive Sundhedshus

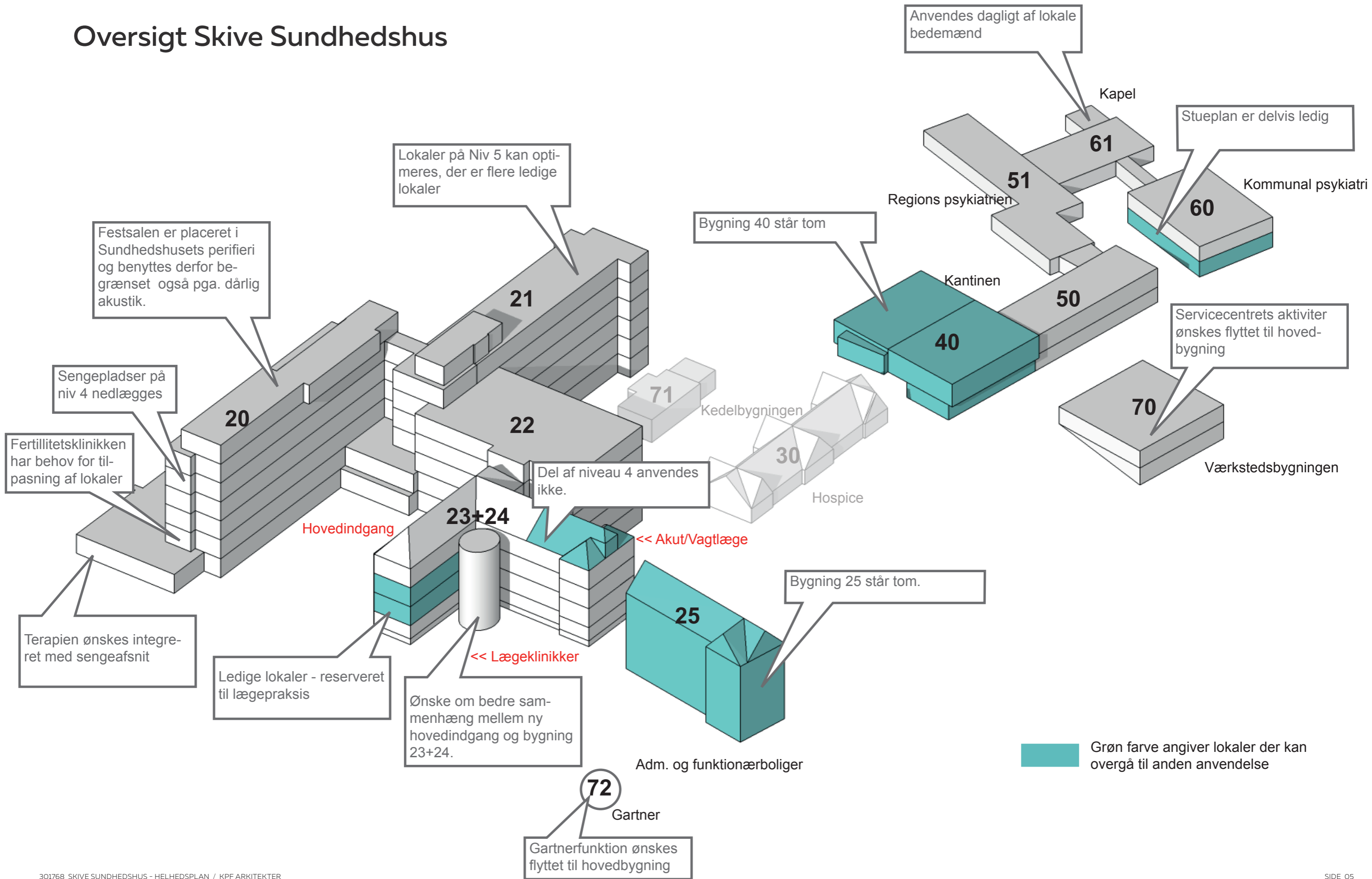

# HELHEDSPLANENS DISPONERING

## Samling af RHN funktioner

Det har været et stort ønske at få samlet alle RHN funktioner, således der kan skabes et bedre tværfagligt miljø mellem medarbejderne inden for både pleje og terapi, hvilket også for patienterne vil betyde at personalet i dagligdagen er tættere på.

Målet er derfor at alle personalefaciliteter for pleje, terapi, neurologer og logopæd samles i bygning 20 niveau 3, hvor også de eksisterende træningslejligheder bevares.

## Optimeret indretning

For at ovennævnte rokader kan finde sted er det nødvendigt at tømme etage 3 for de nuværende mødelokaler og kontorer og ambulatorier til lungeafsnit, arbejdsmedicinsk klinik, Fertilitetsklinikken. Mødelokaler flyttes midlertidigt til bygning 21. niv 5, ambulatorier flyttes til niveau 2 i bygning 21 og 22. På niveau 2 sker der en optimeret indretning af etagen, da aktivitetsniveauet i de forskellige funktioner i dag er ændret, blandt andet er endokrinologernes aktivitet faldet.

## Ombygning af sengeafsnit

Sengeafsnittene er i dag spredt på tre etager, men med nedskæringen fra 34 til 30 sengepladser kan de samles på to etager på niveau 2 og et ny renoveret niv 4. Det nuværende sengeafsnit i bygning 20 niveau 5 frigives efter endt ombygning af niveau 4 og flytning hertil.

Når ovenstående er etableret, kan terapien flyttes fra Niv 0 og op på niv 5 og 6 i bygning 20. I den forbindelse vil det eksisterende varmtvandsbassin også blive nedlagt. Bassinet bliver i dag brugt meget begrænset.

## Fertilitetsklinikken

Fertilitetsklinikken i bygning 20 niveau 1, har øget aktivitet og har derfor behov for at udvide kapaciteten. Pt mangler der plads til en ekstra ægudtagnings stue inkl. opvågning samt udvidelse af personale og konferencerum på grund af stigende antal personale. For at give plads til udvidelse rykkes enkelte funktioner til bygning 20 niveau 0, hvor terapien fraflytter kontor og personalerum.

## Teknisk afsnit

Teknisk afsnit ligger i dag i bygning 70 og indeholder et stort værksted-sområde, personalerum og kontorer til Teknisk Afdeling. I forbindelse med sammenlægning af Serviceafdelingen og Teknisk Afdeling flyttes alle aktiviteter til bygning 21/22 niv 0, hvor der etableres mindre værksteder til VVS, EL, maler, tømrer og kontorplads etableres sammen med serviceafdelingen i bygning 21.

## Bruger og medarbejdercafé i bygning 20

Når FYS/ERGO er flyttet til bygning 20 niveau 5 og 6 åbnes mulighed for at etablere en cafézone i bygning 20, niveau 0, i sammenhæng med åbningen af plan 0, bygning 21. Der kan åbnes op og skabes sammenhæng mellem bygning 20/21, og der indarbejdes en bruger-/medarbejdercafé, i tæt tilknytning til trafikcenteret, der er husets omdrejningspunkt.

## Bygning 23/24 i sammenhæng med hovedbygningen

De praktiserende læger i Sundhedshuset har efterspurgt en åben gennemgang/forbindelse imellem deres klinikker og resten af Sundhedshuset. Gennemgangene vil have både fordele og ulemper for dagligdagen i klinikkerne, da det kan give "trafik" i dele af klinikkerne som i dag ikke er tænkt til patienter.

Siden sidste helhedsplan hvor der blev formuleret en ønske om gennemgang på alle niveauer (1-3) er den nye hovedindgang blevet etableret, hvilket betyder at de fleste patienter i dag kommer ind i hovedbygningen på niveau 0, hvor der allerede i dag er forbindelse til bygning 23 og 24.

Der peges derfor på at der sker en renovering af den nuværende adgang fra hovedindgangen til bygning 23/24 med nye gulve lofter og belysning, samtidig lukkes gangen af mod de bagvedliggende bygningsafsnit, således orienteringen gøres enklere og gangen fremstår lys og indbydende. Trappen fra akutindgangen til Billeddiagnostisk afdeling renoveres også sammen med gangen fra hovedindgangen.

## Fællesfaciliteter for besøgende og personale, mødelokaler/festsal

I forbindelse med bruger og medarbejdercafeen på niv 0, placeres nye mødelokaler til erstatning af de nuværende mødelokaler på niv 3. Mødelokalerne ligger på denne måde mere central for hele huset og kan derfor også bedre benyttes til midlertidige aktiviteter vedr. fremskudte sundhedstilbud for lokalområdet. Sammenhæng mellem hovedindgang, café og mødelokaler på niv 0 letter også logistikken i dagligdagen hvor mødelokalerne i dag ligger gemt på etage 3 i bygning 20.

Festsalen på niv 6 erstattes af den nuværende gymnastiksal på niv 0, hvor den kommer til at ligge sammen med de øvrige mødelokaler.

## Bygning 20 niv 0 i øvrigt

Efter etablering af Cafe og mødelokaler er der stadig 1200 m<sup>2</sup> tilbage på etagen. De 300 m<sup>2</sup> benyttes til udvidelse af fertilitetsklinikken og den resterende del kan udlejes som et samlet lejemål.

## Bygning 25

Bygning 25 benyttes ikke og kan afhændes eller nedrives med henblik på at etablere forbedrede adgangs- og parkeringsforhold fra Kompagnigade. Hvis den nedrives gives der mulighed for at åbne op for ankomstsituationen til hovedbygningen fra nord, som bliver meget åben og klar og dermed let aflæselig. Heri kan med fordel indtænkes at bygning 72 (gartneri), nedrives og der udarbejdes en samlet plan for ankomst og parkering fra kompagnigade.

## Bygning 40

Kantinen samt Eigil Jacobsen Stuen er placeret perifert for sundhedshusets personale og brugere, og benyttes ikke længere. Helhedsplanen foreslår café/personalekantine etableret som en central placeret brug-

ger-medarbejdercafé i tæt tilknytning til trafikcenteret, der er omdrejningspunktet for sundhedshuset. Såfremt Eigil Jacobsen Stuen skal flyttes i fremtiden, vil flytningen kræve en særlig proces.

I helhedsplanen tænkes bygning 40 nedrevet og der er udarbejdet miljøscreening. Ved nedrivning kan arealet ind tænkes i forhold til planen om sundhedspark og parkering.

## Bygning 50/51

Regionspsykiatrien disponerer over niveau 1 i bygning 50/51. I bygning 50 niveau 0, disponerer HEM over motionsrum i kælderen til personale. Regionspsykiatrien anvender journalrummet i kælderen.

## Bygning 60

Bygning 60 benyttes i dag til den kommunale psykiatri. Der er dog et restareal i stueplan der ikke benyttes, der er tidligere skitsere kommunale funktioner i stueplan som kan blive aktuelle.

## Bygning 61

Bygning 61 (kapellet) benyttes i dag af bedemænd i Skive, men omfanget samt aftalegrundlaget herfor er ikke kendt.

## Bygning 72

Bygning 72 (gartneri) benyttes til gartnerfunktioner med personalefaciliteter, værksted og garage til maskiner. Personalefaciliteter flyttes til bygning 21/22 og garagen flyttes til bygning 70. Bygningen og dens nære arealer kan bearbejdes til et sammenhængende parkerings og ankomstområde fra Kompagnigade.

## Udearealer

Der er i forlængelse af projektet med ny hovedindgang et ønske om etablering af rampe fra niveau ved bygning 20 til hovedindgangen, således den nuværende handicapindgang kan nedlægges. Ligeledes er der ønske om etablering af cykelskur til personalet.

I den sidste helhedsplan var der beskrevet en fremadrettet senere etape, hvor det mellemste trappeniveau fjernes, og den sidste trappe ned til Reservevej erstattes af en rampe. Sundhedshusets besøgende vil således, om ønskeligt, køres niveaufrit helt til hovedindgangen fra Reservevej.

## Parkering

Med den stigende aktivitet i fertilitetsklinikken, og blodprøvetagning udvidelse med flere lægepraksis og en eventuelt kommende børnetandpleje i Skive Sundhedshus stiger presse på de nuværende p-pladser. I helhedsplanen er peget på en nedrivning af bygning 72 for at frigive pladser herfor.

Herudover vil der på sigt være mulighed for at nedrive bygning 25 og etablere flere p-pladser.

# Helhedsplanen oversigt

Fordeling af funktioner / afsnit I dag i hovedbygningerne:

	Bygning 20	Bygning 21	Bygning 22	Bygning 23	Bygning 24
Niveau -1	Depot				
Niveau 0	RHN Terapi, Bassin, personale tilknyttet terapi	Servicecenter og omklædning	Hjælpe midler, sengevask og kommunal omklædning	Skive kommune	Jordemødre
Niveau 1	Fertilitetsklinikken	Lungeafsnit	KBA og akutafdeling	Almen Praksis halv praksis ledig	Almen praksis
Niveau 2	RHN Sengeafsnit	Hjerte, palliativ, endokrinolog	Billeddiagnostisk afd.	Ledig	Almen praksis
Niveau 3	RHN Træningslejligheder og køkken Fælles mødelokaler Div kontorpladser	Skive Kommune	Skive Kommune	Ledig	Speciallæge
Niveau 4	RHN Sengeafsnit (Nedlagt)	Skive Kommune	Teknik	RHN Gæsteboliger	Vagtværelser og bibliotek
Niveau 5	RHN Sengeafsnit	RHN kontor + neurologer og logopæd Hukommelses klinik			
Niveau 6	Festsal				

Fremadrettet fordeling af funktioner / afsnit

	Bygning 20	Bygning 21	Bygning 22	Bygning 23	Bygning 24
Niveau -1	Depot				
Niveau 0	Cafe, fælles mødelokaler, fertilitet og disp. areal	Servicecenter og omklædning	Teknisk afsnit - værksteder Hjælpe midler, sengevask og kommunal omklædning	Skive kommune	Jordemødre
Niveau 1	Fertilitetsklinikken	Lungeafsnit	KBA og akutafdeling	Almen Praksis	Almen praksis
Niveau 2	RHN Sengeafsnit	Hjerte, palliativ, endokrinolog	Billeddiagnostisk afd. Hukommelses klinik og arbejds medicinsk klinik	Ledig - istandsættes evt til almen praksis	Almen praksis
Niveau 3	RHN Træningslejligheder og køkken RHN Personale og kontorer	Skive Kommune	Skive Kommune	Ledig - istandsættes evt til almen praksis	Speciallæge
Niveau 4	RHN Sengeafsnit - renoveres	Skive Kommune	Teknik	RHN Gæsteboliger	Vagtværelser og bibliotek, etagen er delvis ledig
Niveau 5	RHN Terapi afsnit	Midlertidige mødelokaler Frigives på sigt			
Niveau 6	RHN Terapi afsnit				

	Rokade og evt. ombygning
	Ombygning
	Ingen ændringer

# Helhedsplanen etaper

## FORSLAG TIL ETAPEPLAN

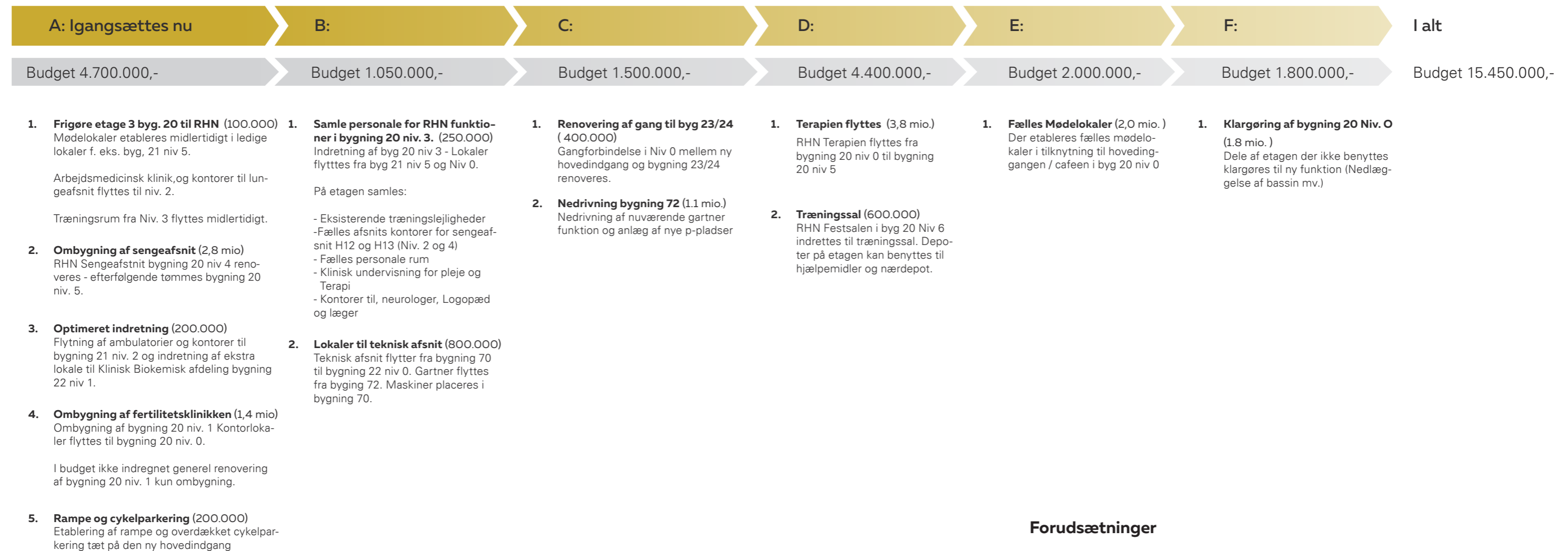

## Øvrige ændringer der ikke er prioriteret som en del af helhedsplanen

<ul style="list-style-type: none"> <li><b>Indretning af Cafe/kantine i bygning 20 niv 0</b> I det tidligere kontorafsnit i niv 0 indrettes Cafe/kantine jf tidligere helhedsplan. Indretning afventer afklaring af driftsform, men vil mest hensigtsmæssigt udføres sammen med fælles mødelokaler i pkt. E.</li> </ul>	<b>2.800.000</b>
<ul style="list-style-type: none"> <li><b>Fertilitetsklinikken bygning 20 niv. 1</b> Renovering af den resterende del af etagen, der ikke ombygges. (Belysning, lofter og gulve)</li> </ul>	<b>1.700.000</b>
<ul style="list-style-type: none"> <li><b>Nedrivning bygning 25</b> Nedrivning af tidligere administrationsbygning og anlæg af nye p-pladser</li> </ul>	<b>2.370.000</b>
<ul style="list-style-type: none"> <li><b>Nedrivning bygning 40</b> Nedrivning af tidligere kantine bygning</li> </ul>	<b>1.800.000</b>

## Forudsætninger

Idet der endnu ikke er projekteret på byggeriet, vil nærværende vurdering være behæftet med væsentlige usikkerheder, og der tages derfor forbehold for ukendte tekniske forhold, føringer, ledninger i jord, miljøforhold, herunder PCB, bly, asbest mv., som ikke kendes på nuværende tidspunkt. Håndværkerudgifterne kan derfor udelukkende kvalificeres ud fra erfaringsgrundlaget med denne type ombygning, viden om den eksisterende bygningsmasse og indpasningen af den skitserede løsning heri.

Forudsætninger for vurdering af de berørte områder:

- Udgangspunkt i væsentlige dele af den eksisterende struktur.
- De konstruktive ændringer udformes så det bærende system berøres i begrænset omfang.
- Eksisterende flugtveje kan genbruges og der skal ikke iværksættes nye myndighedsmæssige tiltag
- Eksisterende adgangforhold (trafikcenter og trapper) benyttes som de er i dag.
- Der tages udgangspunkt i bestående ventilations- og varmeanlæg, som tilrettes nye funktioner.
- Nye installationer til el, lys mv. i de områder som berøres, hvis det er mere end en lokale rokade.
- Nye overflader på gulv, væg og loft i de områder som berøres
- Nye døre, lister, snedkerpartier mv. i de områder som berøres
- Inventar i terræn er ikke indeholdt.

Udgifterne til nødvendig særskilt byggepladslogistik mens sundhedshuset er i brug i byggeperioden, er ikke vurderet, herunder evt. nødvendige weekend- og aftenarbejder.

Helhedsplanen har ikke været forelagt Skive Kommunes beredskabsafdeling til kommentering, og der skal naturligvis fremadrettet i en egentlig bearbejdning søges en myndighedsdialog og endelig godkendelse. Det forudsættes at byggeriet ikke skal sprinkles el. lign.



# Niv 0 - Fremtidige forhold

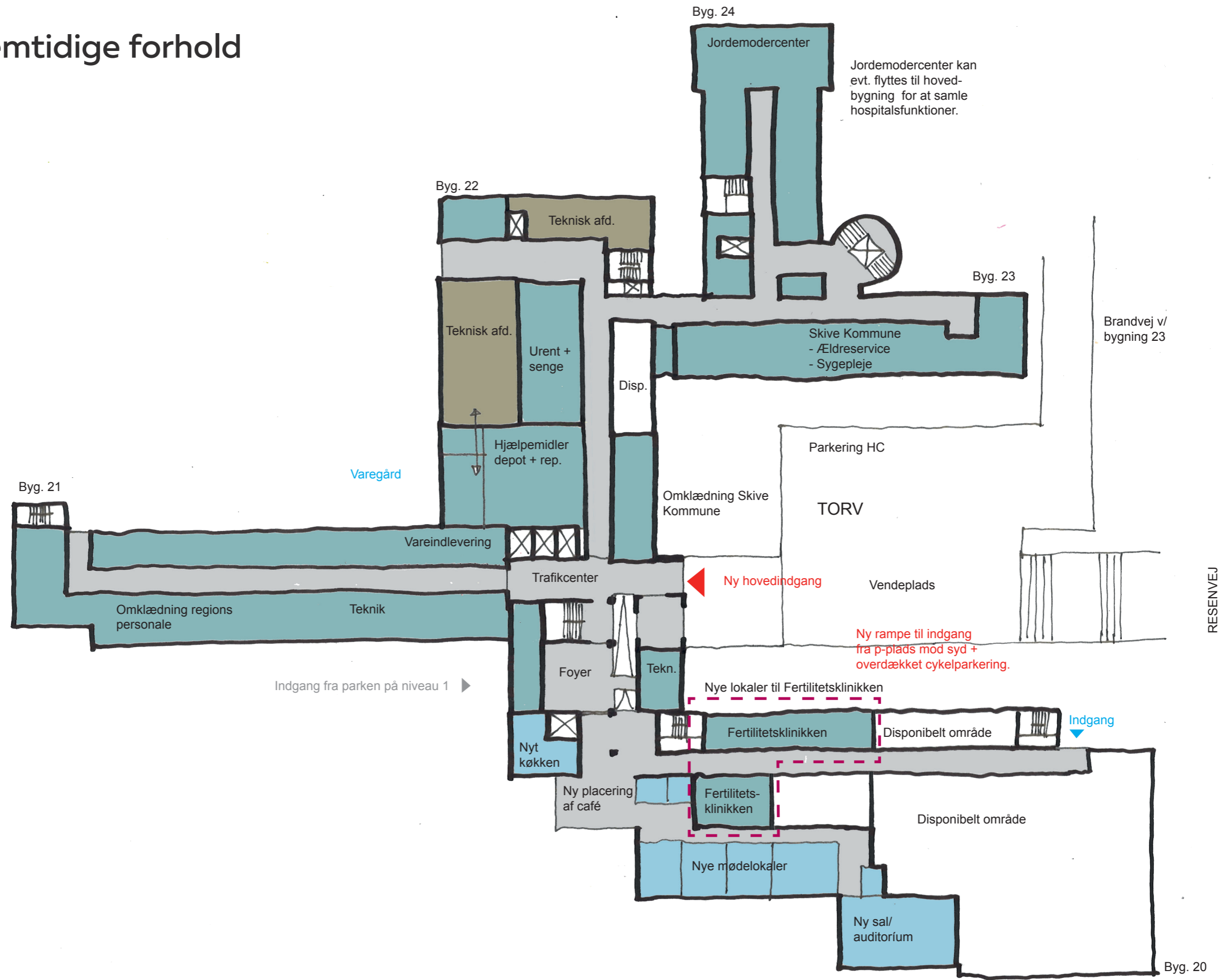

# Niv 1 - Fremtidige forhold

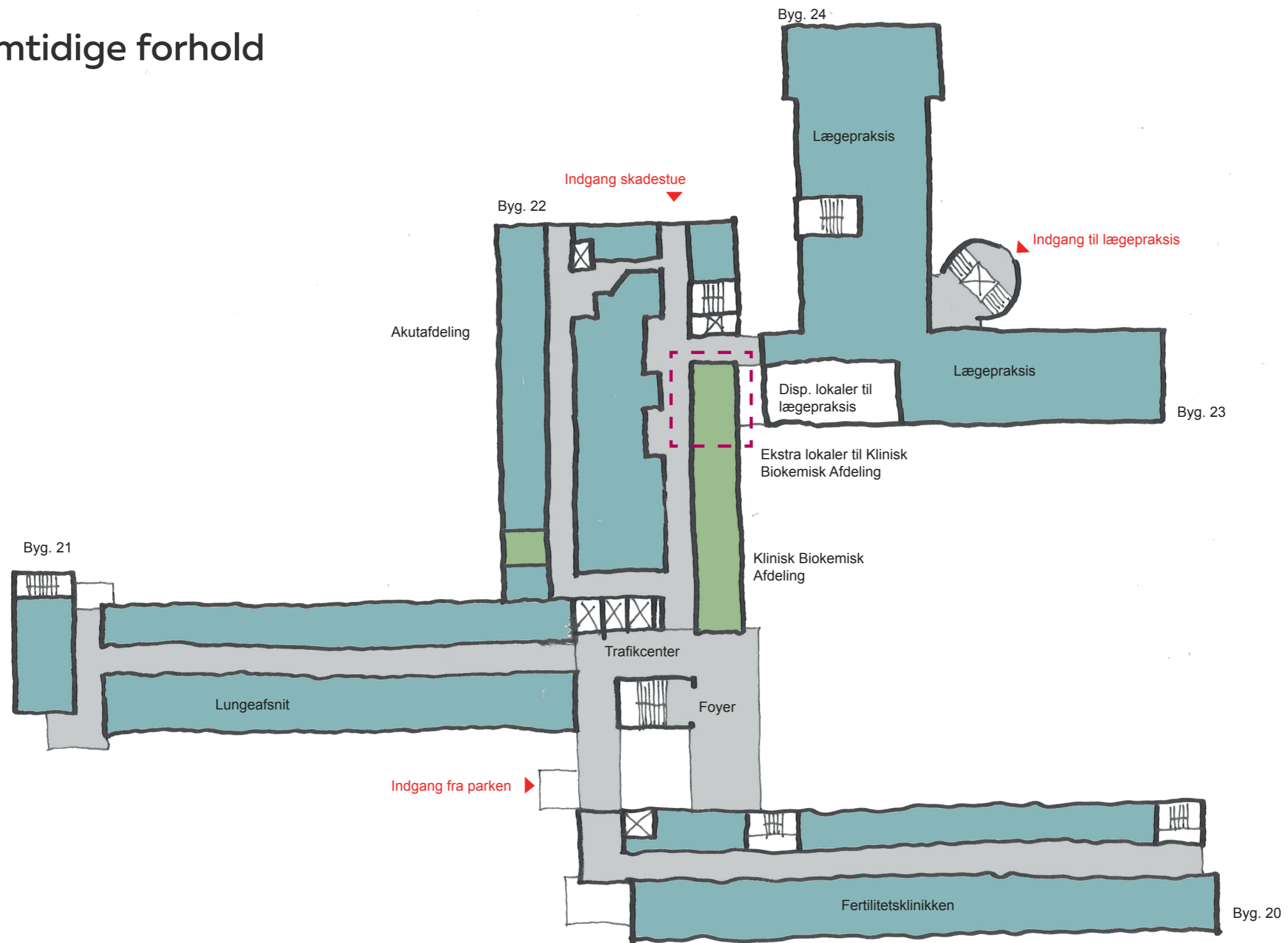

Fertilitetsklinikken ombygges, der gøres plads til ekstra ægudtagningsstue og opvågning.

# Niv 2 - Fremtidige forhold

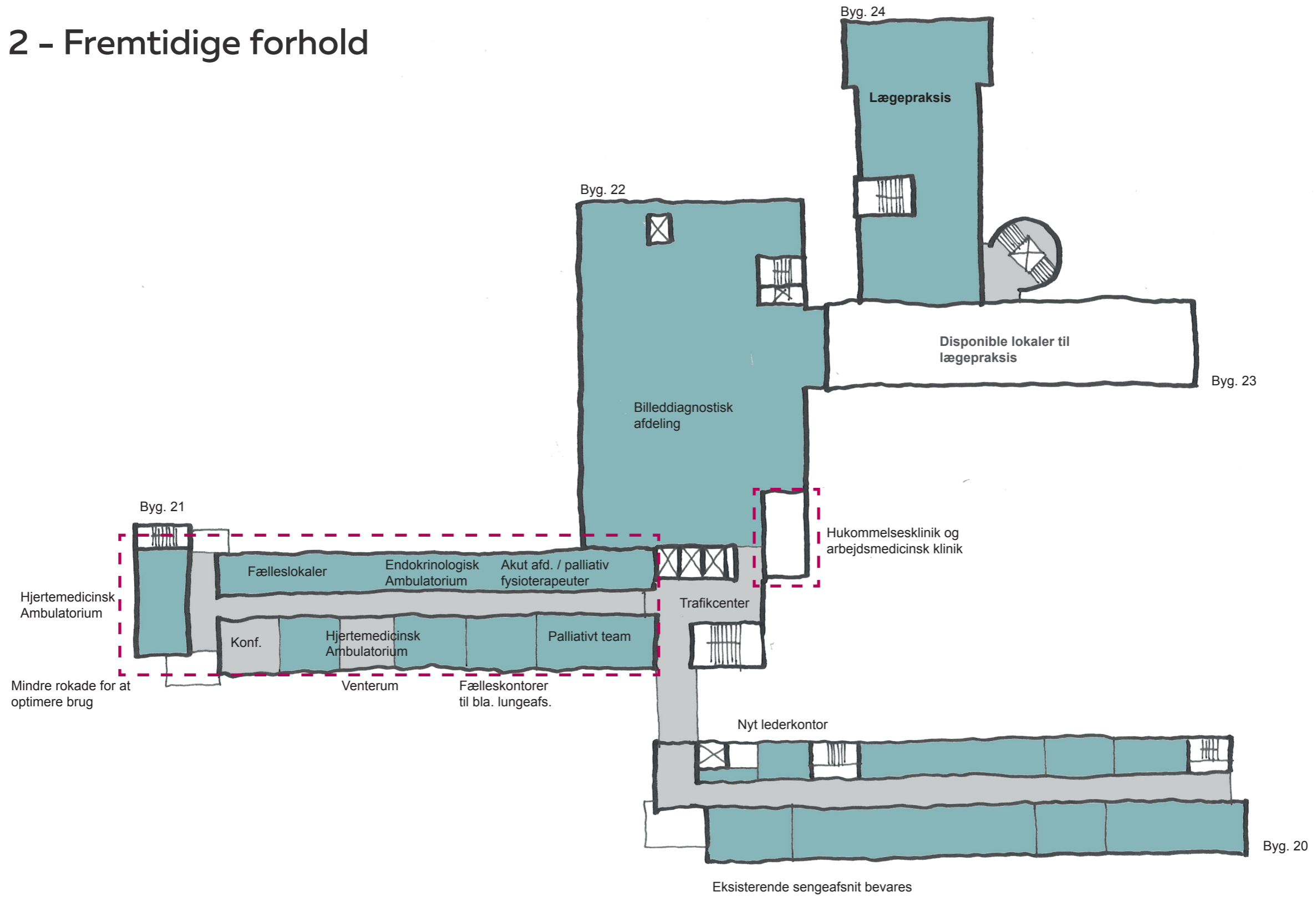

# Niv 3 - Fremtidige forhold

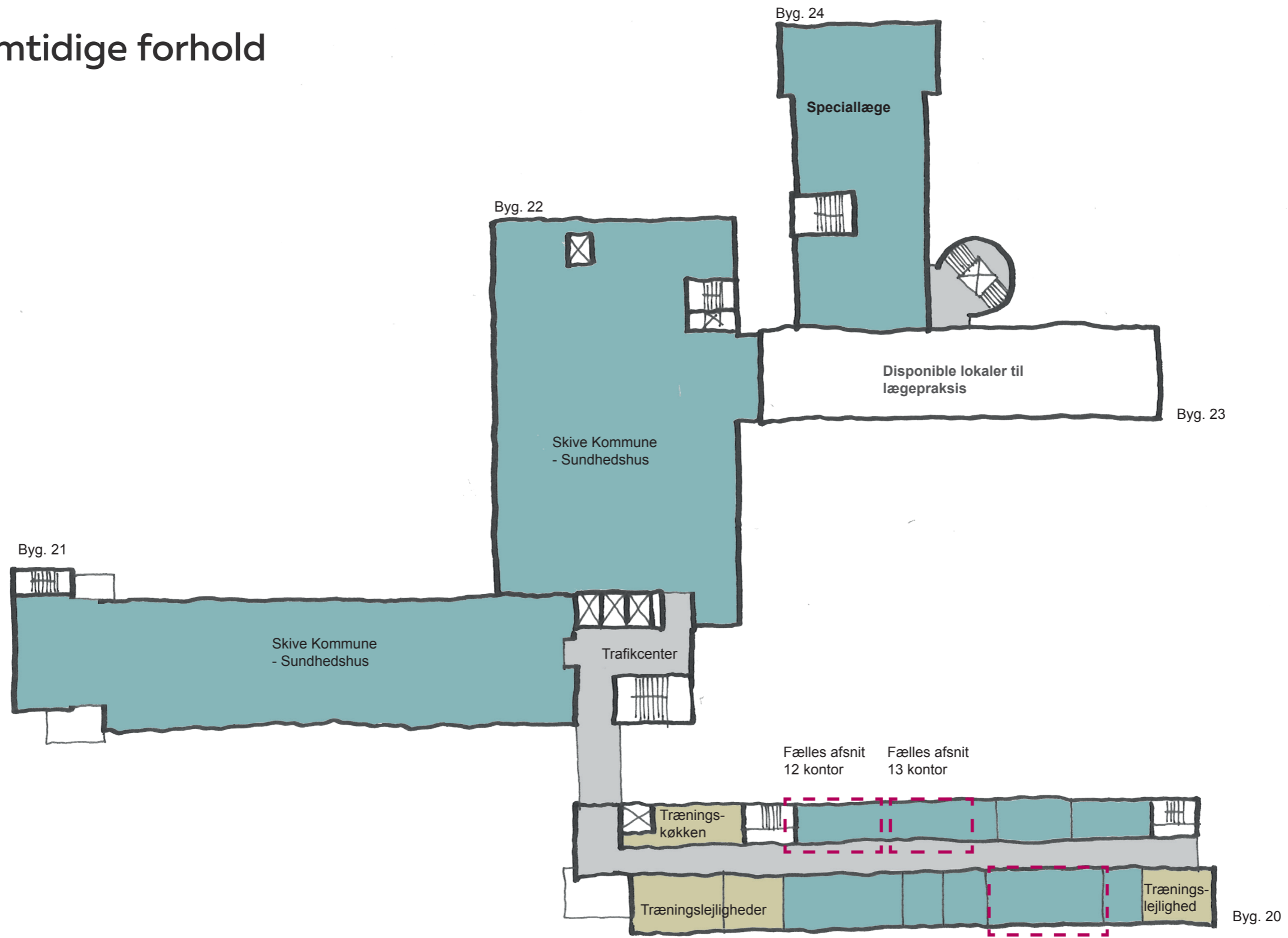

- På etagen samles:
- Eksisterende træningslejligheder
  - Fælles afsnits kontorer for sengeafsnit H12 og H13 (Niv. 2 og 4)
  - Fælles personale rum
  - Klinisk undervisning for pleje og Terapi
  - Kontorer til
    - neurologer
    - Logopæd
    - Læger

# Niv 4 - Fremtidige forhold

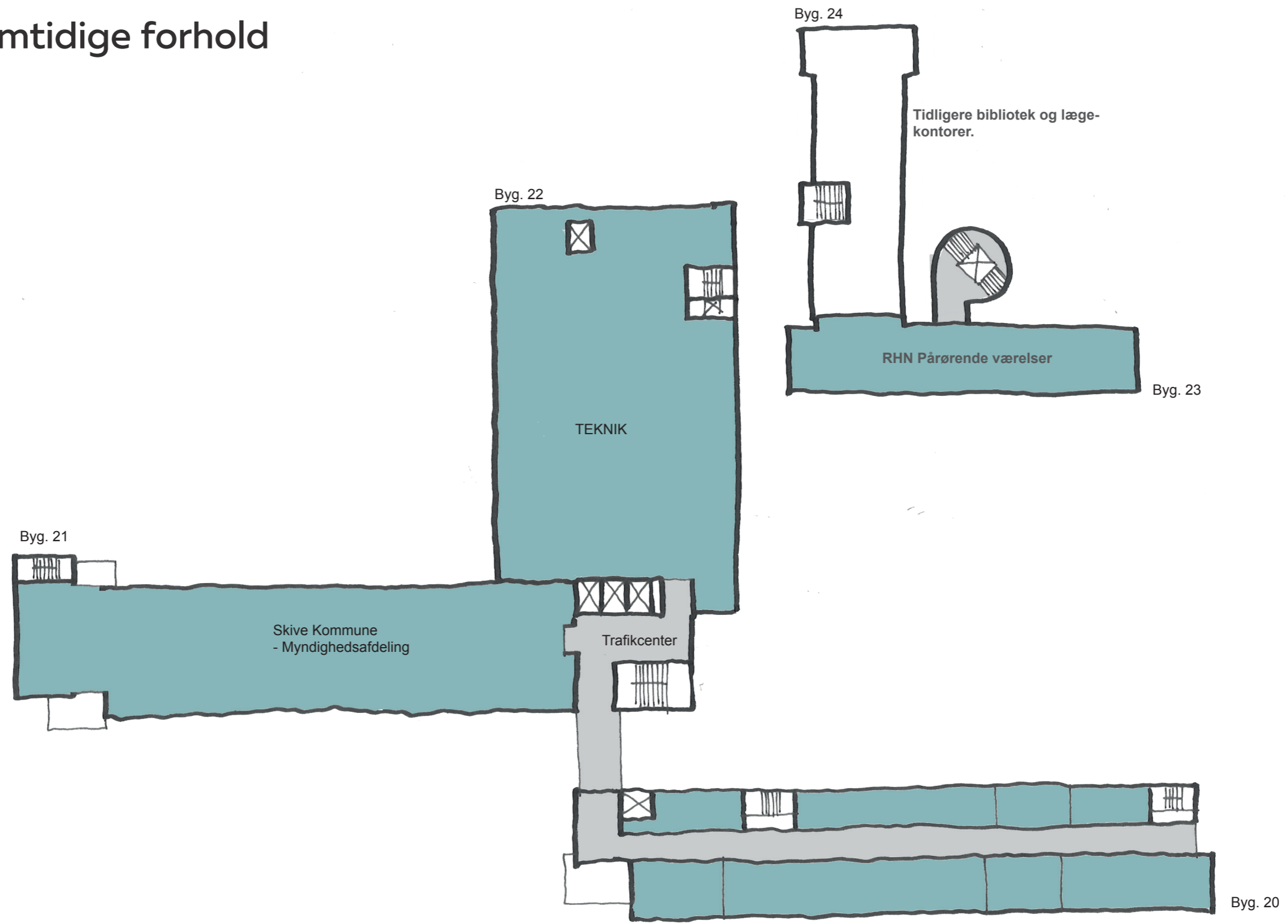

Niveau 4:  
Renoveres til  
sengeafsnit H12

## Niv 5 - Fremtidige forhold

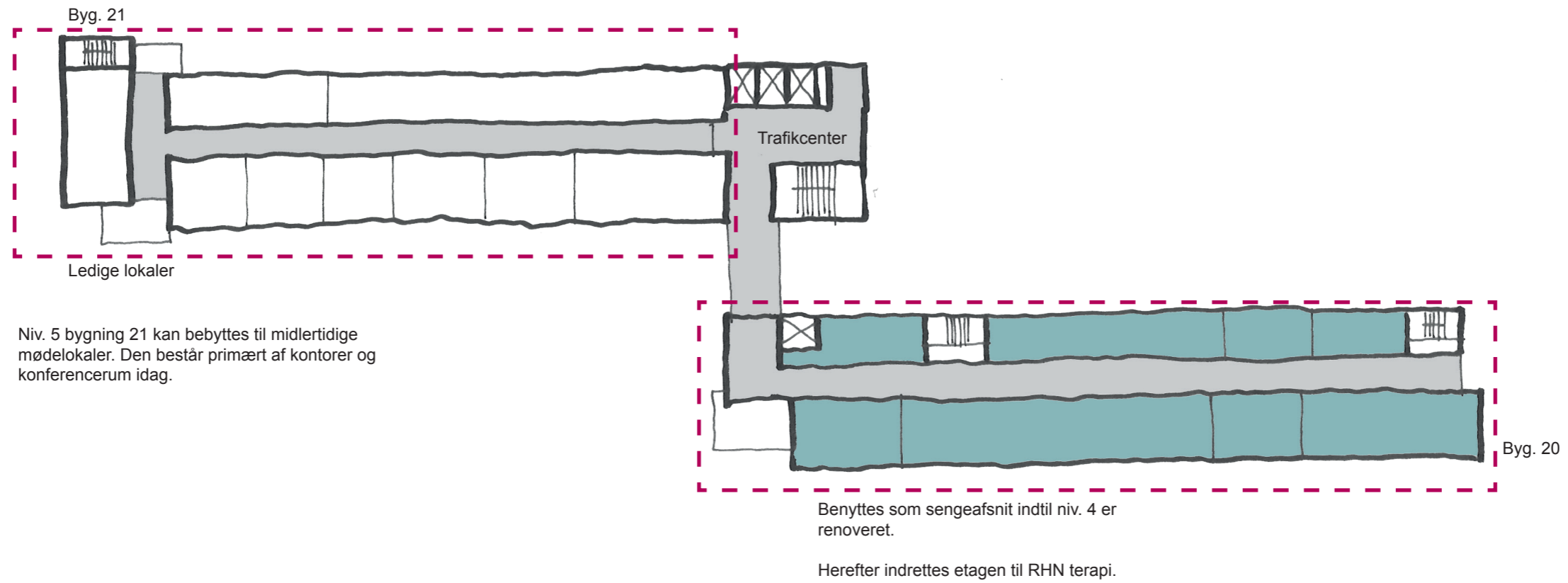

## Niv 6 - Fremtidige forhold

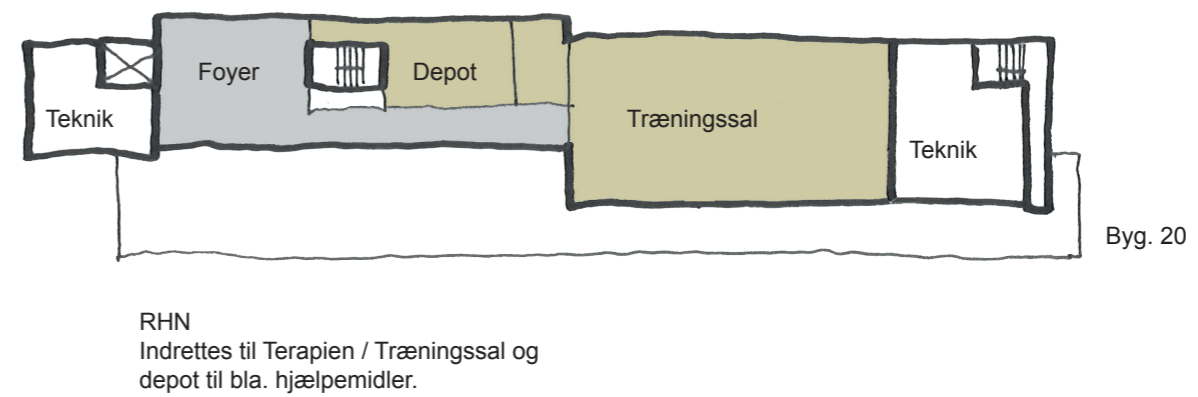

# PARKERING

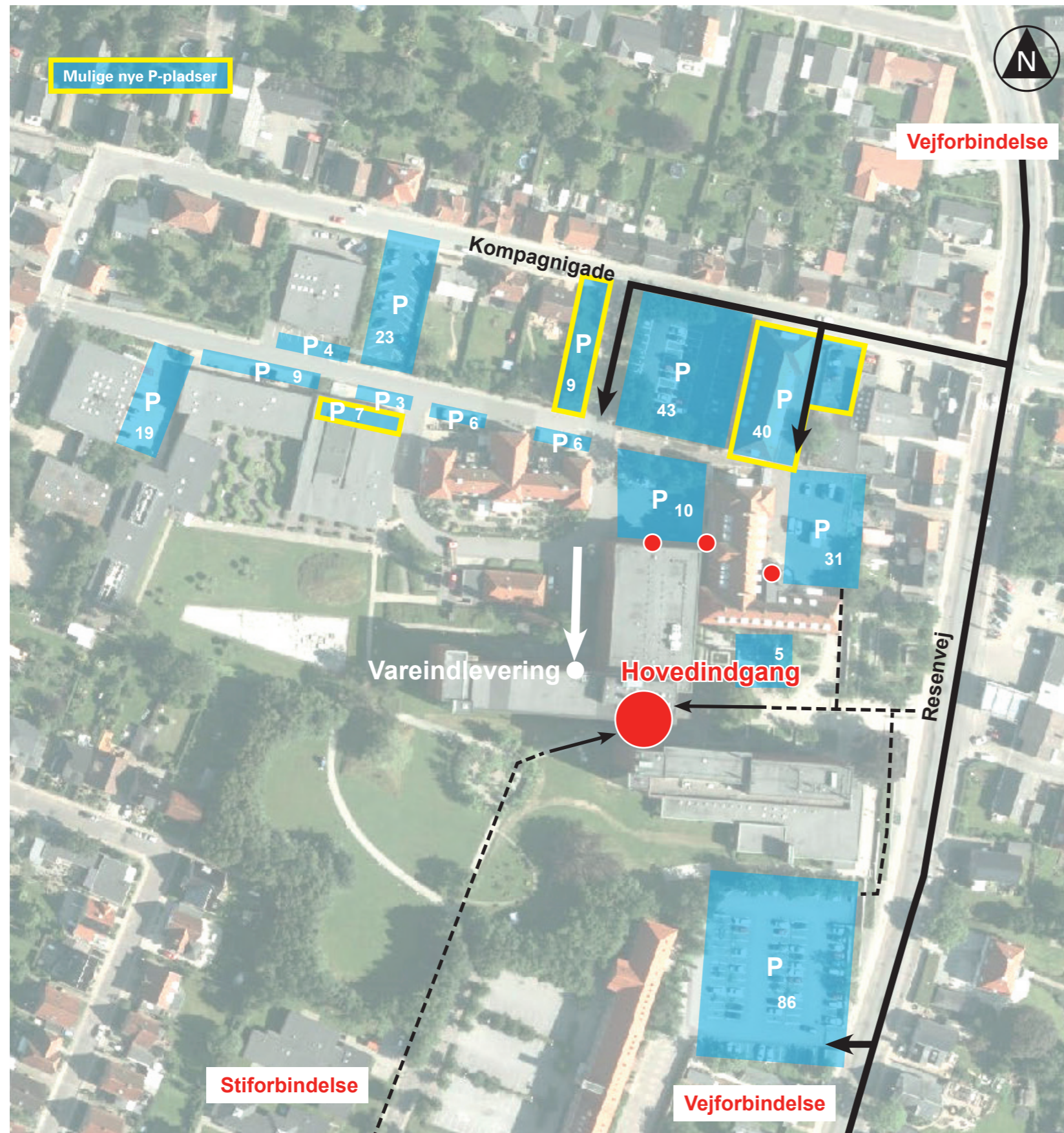

## Antal besøgende borgere pr. uge (tal fra seneste helhedsplan)

Siden seneste helhedsplan er der vedtaget ændringer, der giver øget tilgang af patienter til blodprøvetagning og fertilitetsklinik. Der er også tegn på at der flytter flere praktiserende læger ind i bygning 23. Ligeledes er der overvejelser om at flytte Skive Kommunes Børne og omsorgstandpleje til Sundhedshuset. Alle aktiviteter der vil give øget belastning på p-pladser.

Muligheder for udvidelse af parkeringspladser kan ske ved nedrivning af bygning 25, 40 eller 72.



# Byg. 20, Niv 0 - Eksisterende forhold

Nuværende omklædning flyttes til fælles omklædning i bygning 21, niv 0

Flyttes til sengeafsnit, niv 2 og 4  
Flyttes til niv 3

Fysioterapeuter tilknyttet palliativ team, flyttes til bygning 21 niv. 2

Ergoterapi/aktivitet flyttes til nyt terapi område

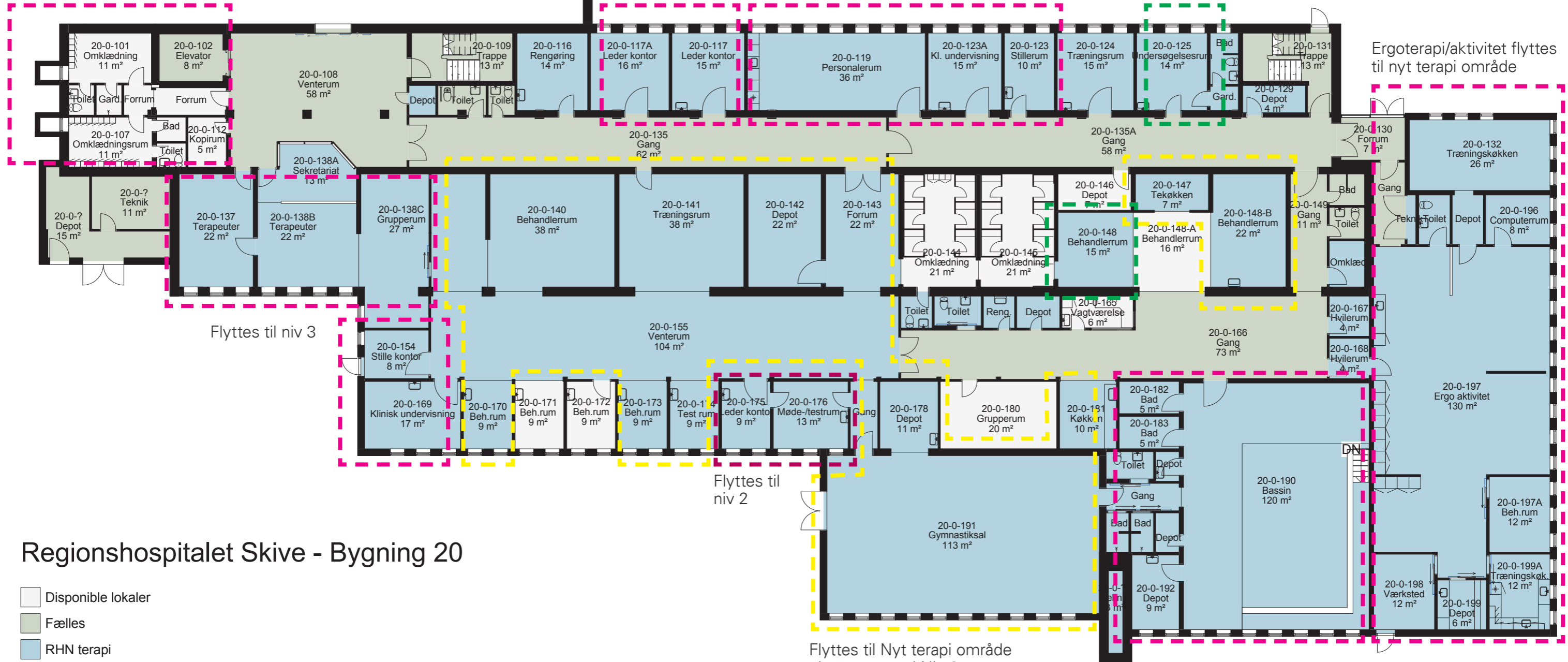

## Regionshospitalet Skive - Bygning 20

- Disponible lokaler
- Fælles
- RHN terapi

Plan  
1:200



# Byg. 21/22, Niv 0 - Eksisterende forhold

## Regionshospitalet Skive

- Disponible lokaler
- Fælles
- RHN terapi
- Servicecentret
- Skive Kommune

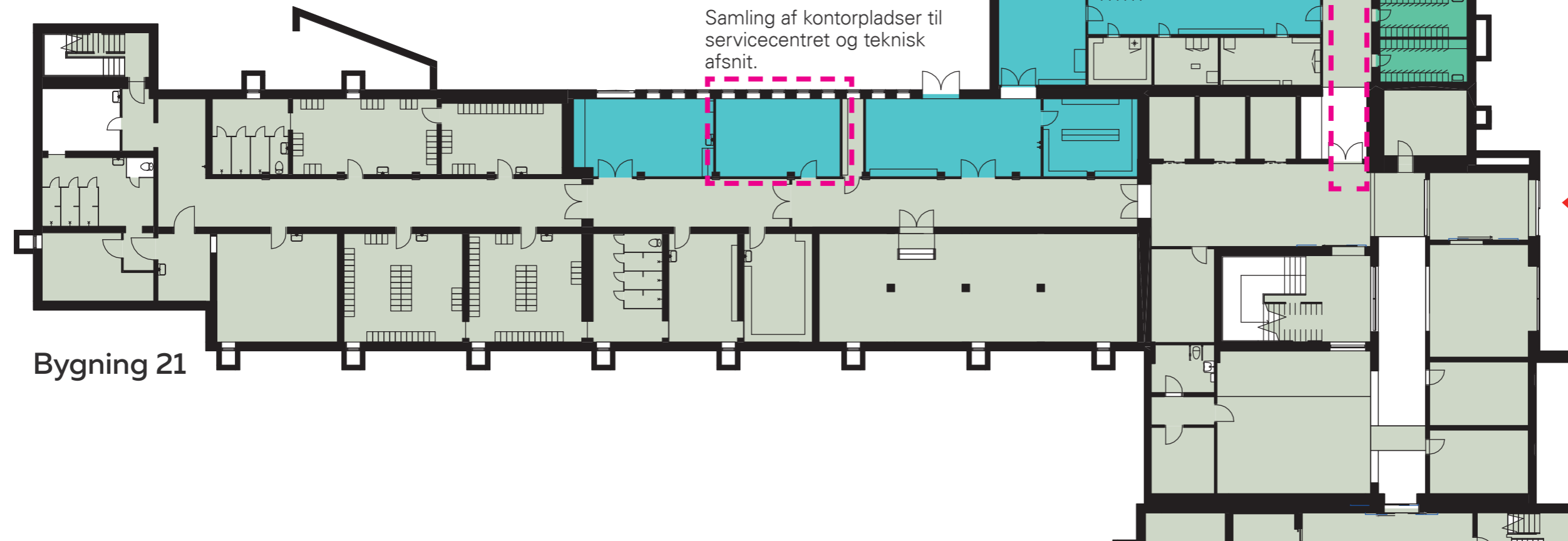

Lokaler indrettes til teknisk afsnits værksteder. Eksisterende sengevask og opbevaring af redte senge flyttes på afdelinger.

Samling af kontorpladser til servicecentret og teknisk afsnit.

### Bygning 22

Lokaler indrettes til teknisk afsnit. Akut depot kan flyttes til niv. 0 - del af tidligere sårklinik.

Gangforløb fra hovedindgang til bygning 23/24, samt trappe ved akut indgang renoveres.

Omklædning er nedlagt og flyttet til bygning 21. Lokaler er ledige til andet formål.

Ny hovedindgang

# Byg. 20, Niv 1 - Eksisterende forhold

Sædlab er dårligt indrettet

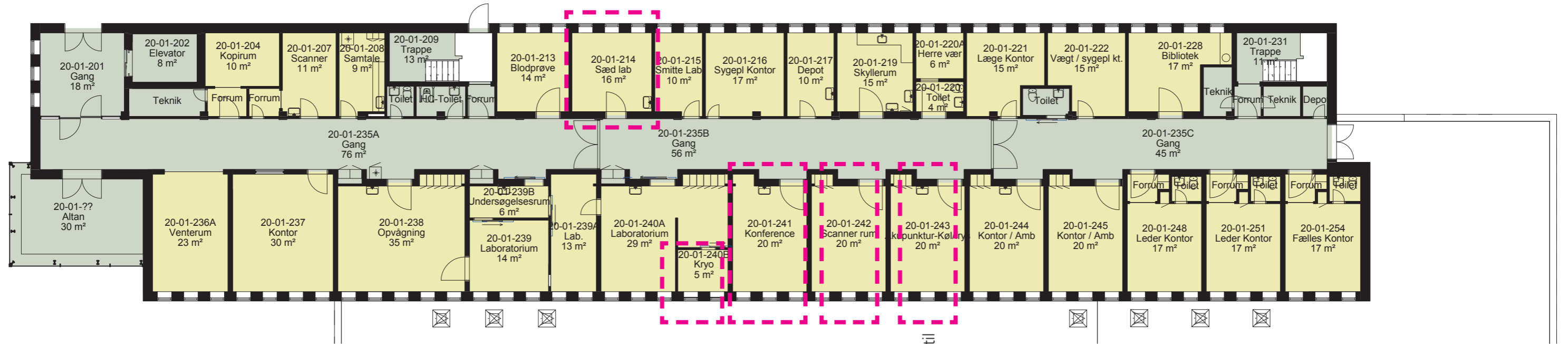

Kryo bør flyttes til anden facade pga. direkte levering af kvælstof.

Konferencerum for lille

Scanner rum for stort

Hvilerum er ikke godt udnyttet. Bruges i dag til køl/frys + akupunktur.

## Regionshospitalet Skive - Bygning 20

- Fertilitetsklinikken
- Fælles

### Manglende lokaler:

- Ekstra Ph.d plads
- Ekstra ægudtagnings stue
- Ekstra opvågningsstue
- Ekstra "Herrerum"
- Større konferencerum
- Større personalerum

### Lokaler der kan være på anden etage:

- Ekstra Ph.d Plads
- Fælleskontor
- Bibliotek
- Vægt / sygeplejekontor
- Akupunktur
- Depot ved ny hovedindgang ligger uhensigtsmæssigt og bør ligge tættere på.

### Special funktion: (status ukendt)

- PGD Lab 40-50 m<sup>2</sup>
- Post PCR 15 m<sup>2</sup>
- PCR Maskiner 10 m<sup>2</sup>
- Præ PCR 10 m<sup>2</sup>

# Byg. 21/22, Niv 1 - Eksisterende forhold

Bygning 22

## Regionshospitalet Skive

- Akutafdelingen
- Disponible lokaler
- Fælles
- Klinisk Biokemisk Afdeling
- Medicinsk Afdeling

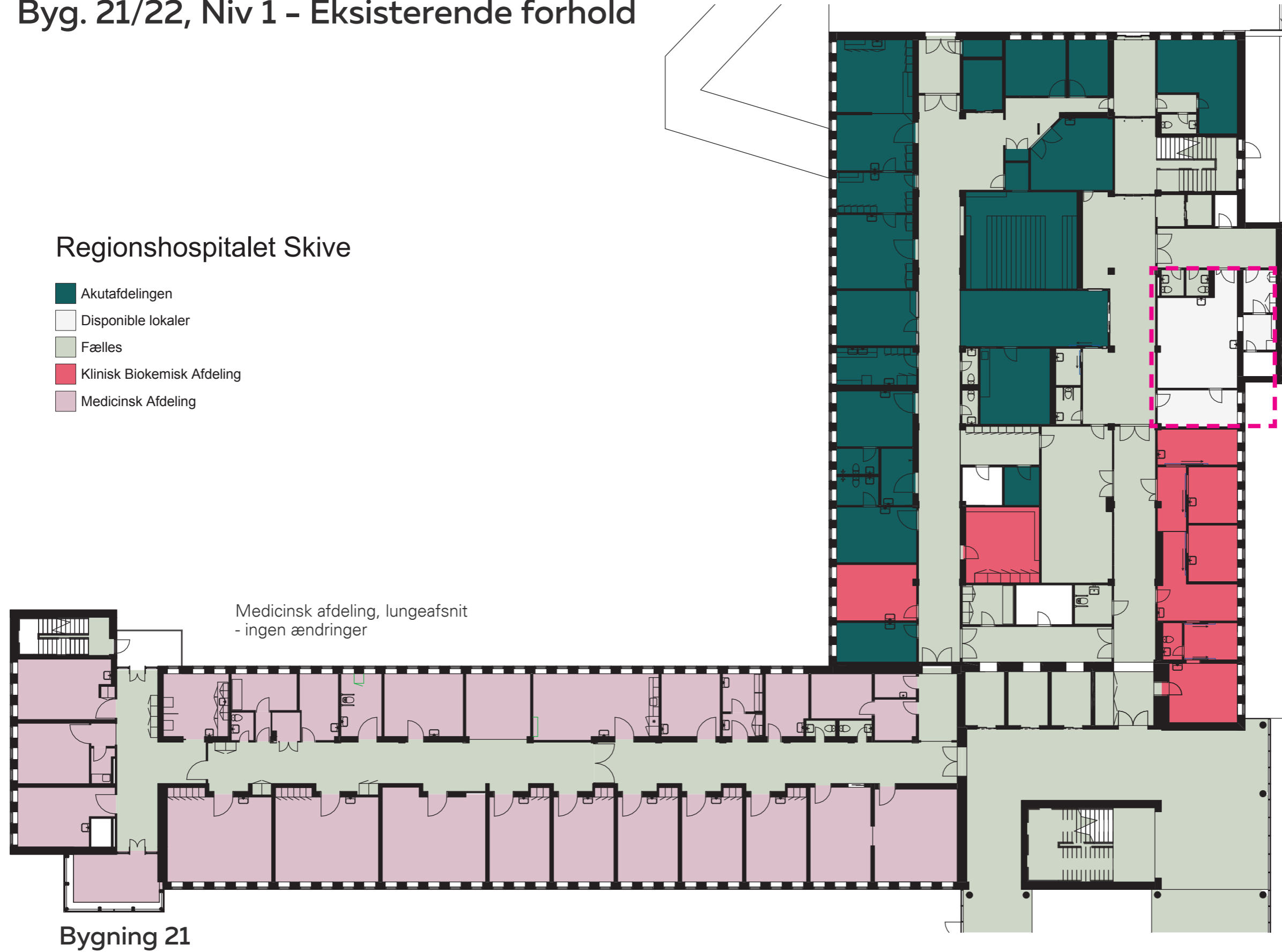

Ledige lokaler der kan benyttes til udvidelse af klinisk biokemisk afdeling.

Bygning 21

# Byg. 20, Niv 2 - Eksisterende forhold

RHN Sengeafsnit - Bevares på etagen

304 Ændres til kontor

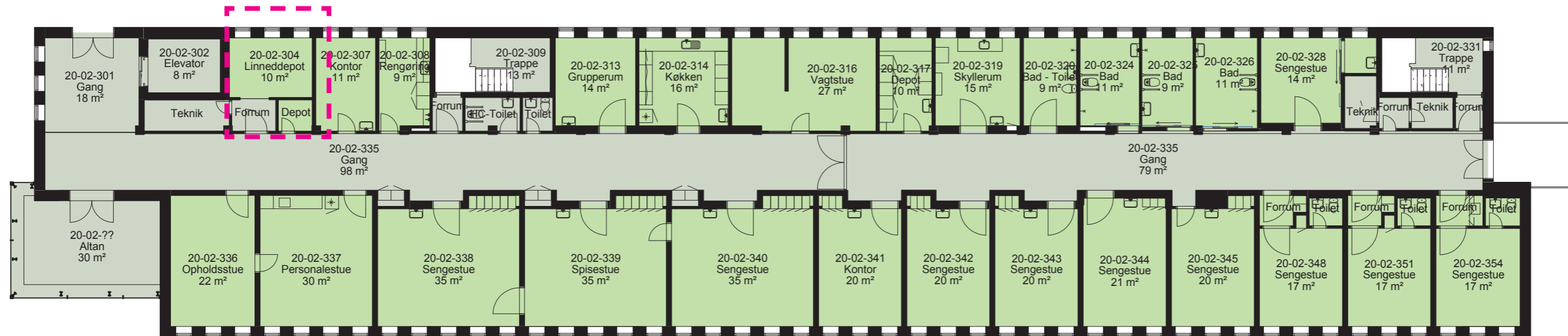

## Regionshospitalet Skive - Bygning 20

- Fælles
- RHN

# Byg. 21/22, Niv 2 - Eksisterende forhold

## Regionshospitalet Skive

- Billeddiagnostisk Afdeling
- Diagnostisk Center
- Disponible lokaler
- Fælles
- Hjertemedicinsk Afdeling
- Medicinsk Afdeling

Billeddiagnostisk afdeling forbliver uændret.

Bygning 22

På etagen sker der en optimering af lokalebrug, da der er ændret aktivitetsniveau og ledige lokaler. Aktiviteter fra bygning 20 niv 0 og 3 flyttes hertil.

Ledige lokaler kan anvendes af hukommelsesklinik og arbejdsmedicinsk klinik.

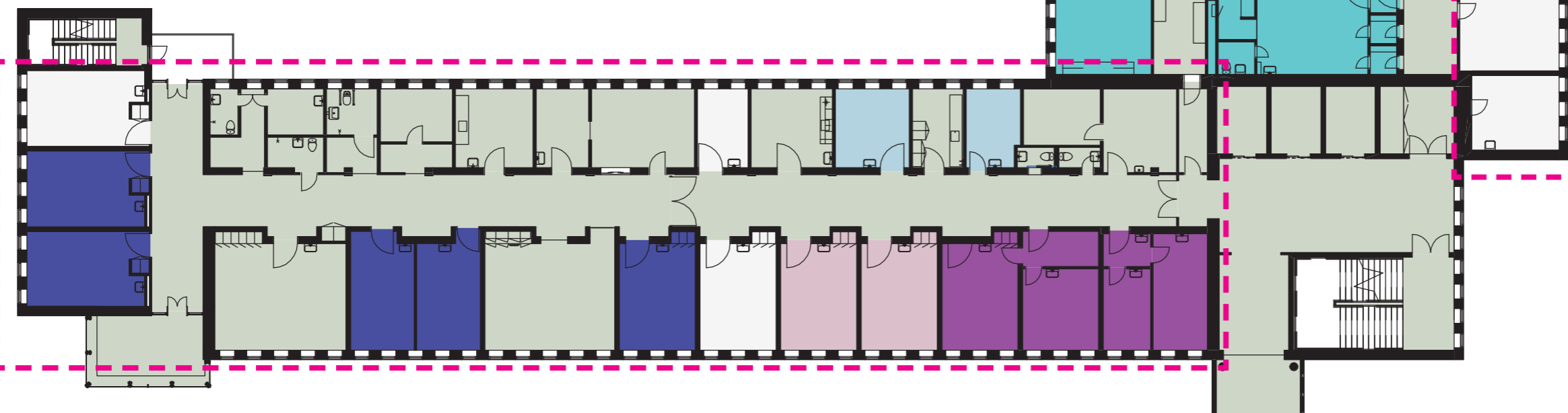

Bygning 21

# Byg. 20, Niv 3 - Eksisterende forhold

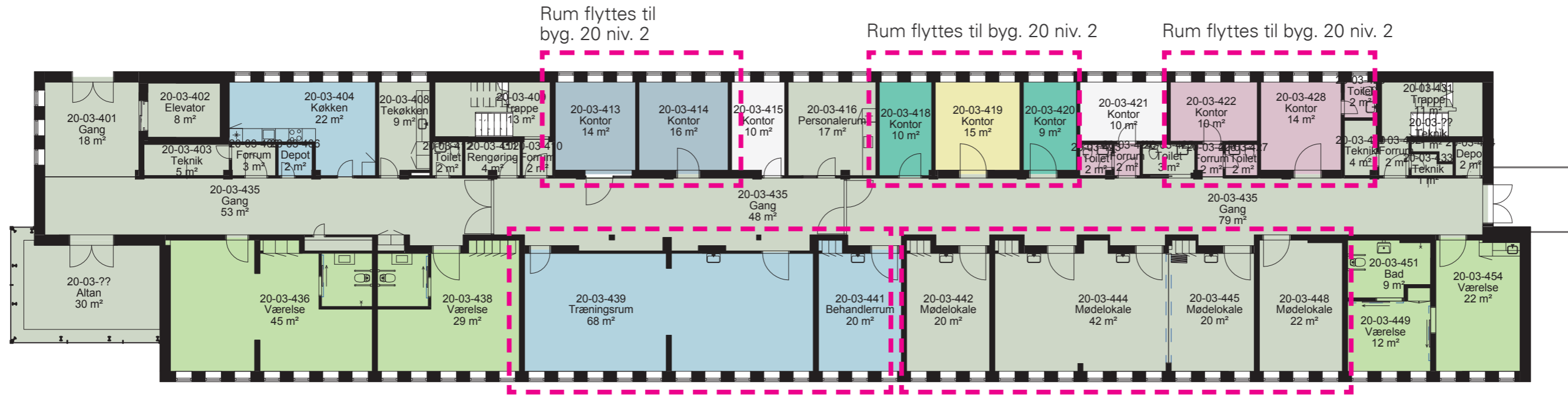

Rum flyttes til byg. 20 niv. 2

Rum flyttes til byg. 20 niv. 2

Rum flyttes til byg. 20 niv. 2

Rum flyttes til ny terapi

Rum flyttes til byg. 20 niv. 0

Midlertidigt til lokaler i byg. 21 niv 5

## Regionshospitalet Skive - Bygning 20

- Administration
- Arbejdsmedicinsk afdeling (Herning)
- Disponible lokaler
- Fertilitetskliniken
- Fælles
- Medicinsk Afdeling
- RHN
- RHN terapi

# Byg. 20, Niv 4 - Eksisterende forhold

Sengeafsnit på niv 4 renoveres. Fælles faciliteter flyttes til nyt terapiafsnit.

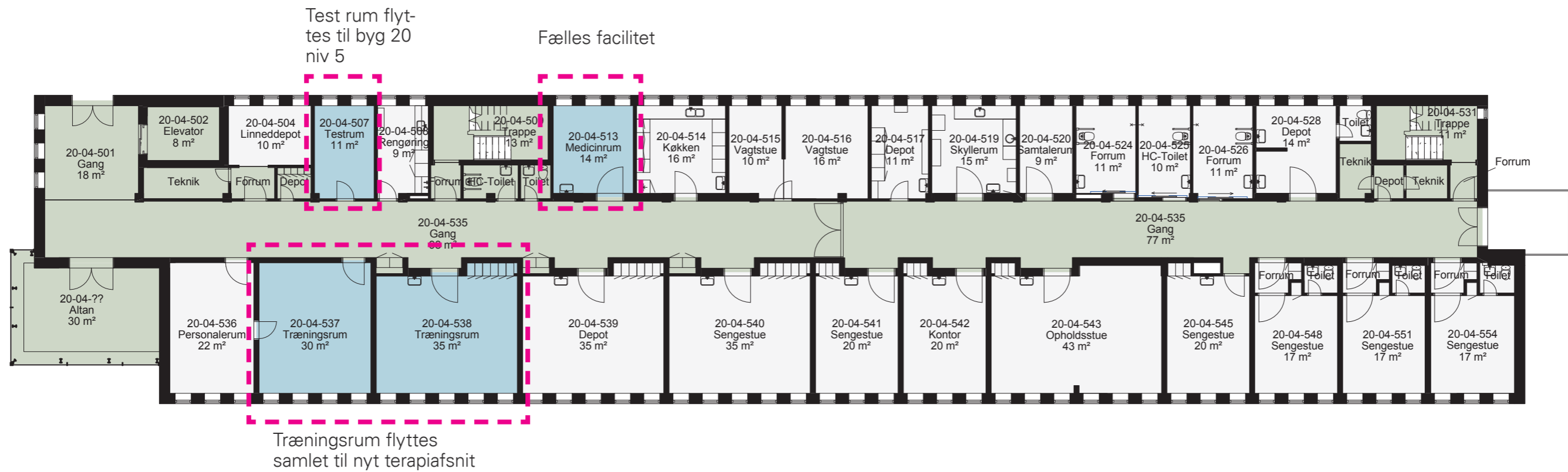

## Regionshospitalet Skive - Bygning 20

- Disponible lokaler, eksisterende funktioner genhuses ikke
- Fælles
- RHN terapi

# Byg. 20, Niv 5 - Eksisterende forhold

Sengeafsnit flyttes til Niv 4 når dette er renoveret og etagen indrettes herefter til ny terapi.

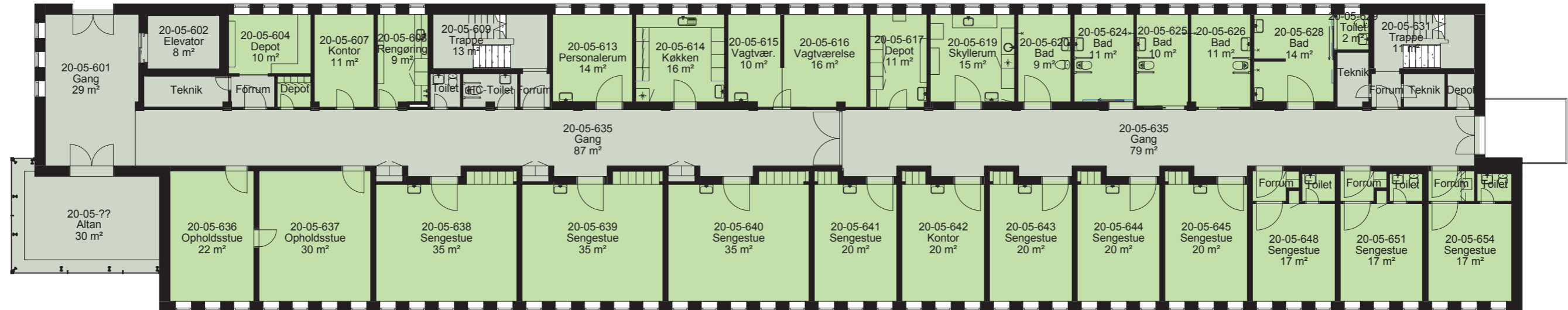

## Regionshospitalet Skive - Bygning 20

- Fælles
- RHN



# Byg. 21, Niv 5 - Eksisterende forhold

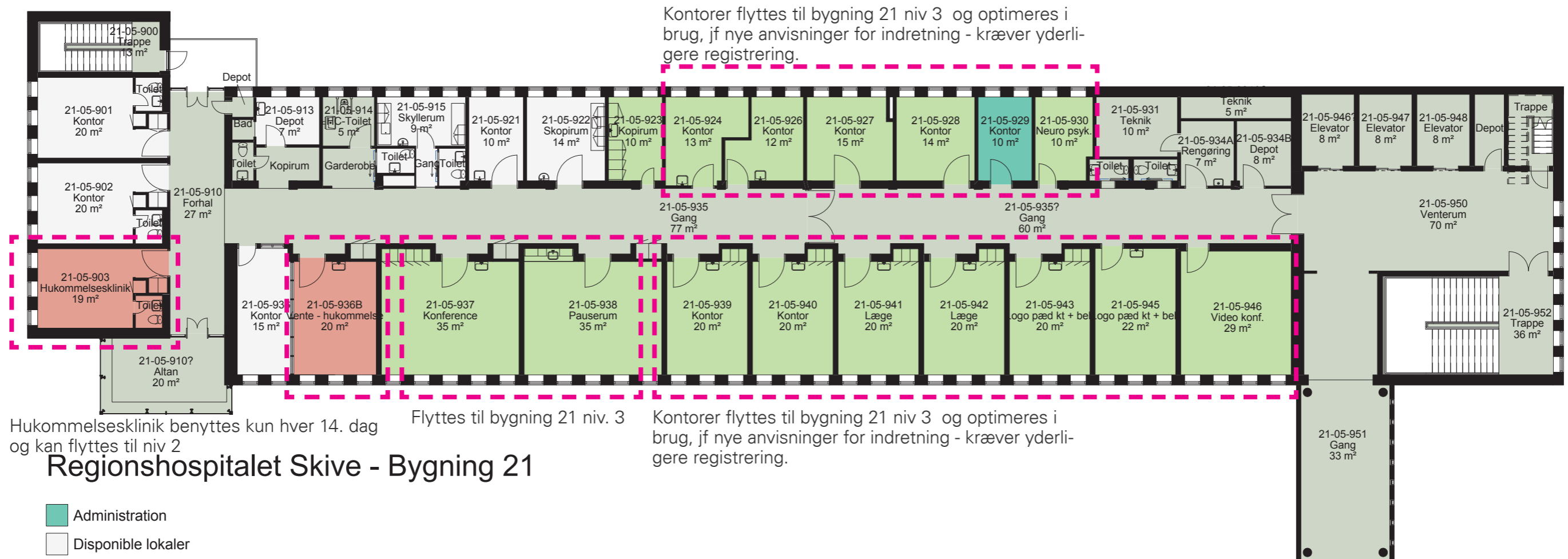

# Byg. 20, Niv 6 - Eksisterende forhold

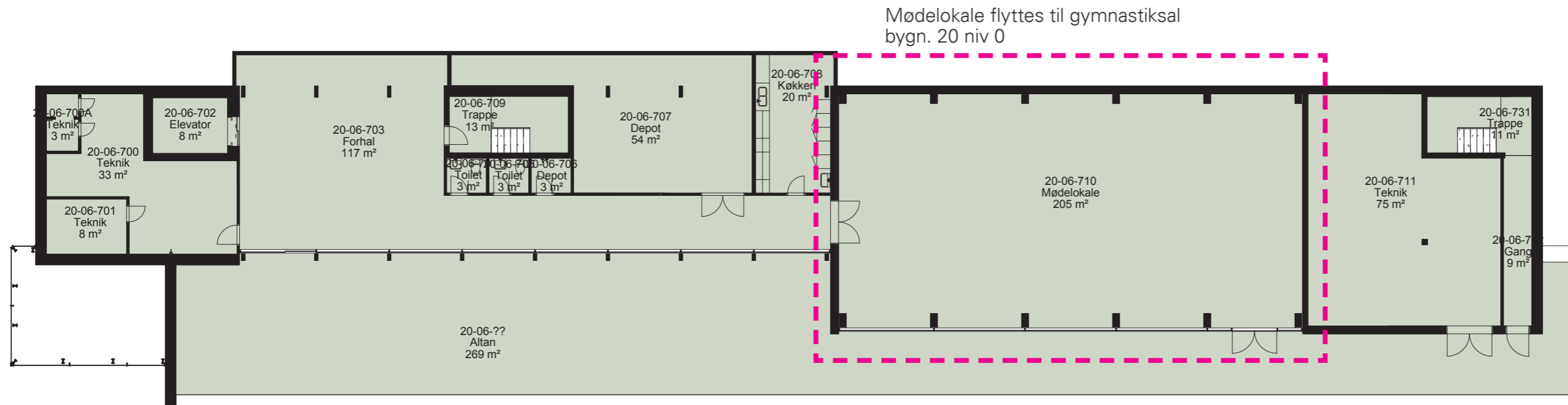

## Regionshospitalet Skive - Bygning 20

Fælles



---

**KPF ARKITEKTER**

Sparregade 2  
DK-8800 Viborg  
T [+45] 8999 2299  
info@kpf.dk  
www.kpf.dk