

Region Midtjylland Årsrapport 2021

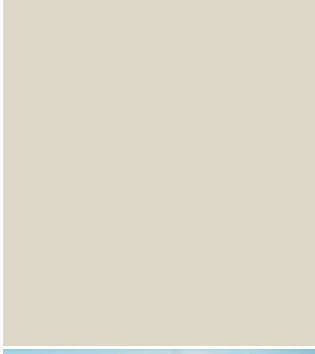

Indholdsfortegnelse

Forord	1
Om Region Midtjylland	
Overblik - Region Midtjyllands resultater 2021.....	2
Region Midtjyllands opgaver.....	6
Regnskabsberetning	
Resultatopgørelse	8
Sundhed.....	9
Socialområdet	13
Regional Udvikling.....	13
Balance.....	14
Pengestrømsopgørelse.....	15
Årsregnskab og noter	
Resultatopgørelse	17
Balance.....	18
Pengestrømsopgørelse	19
Noter	20
Anvendt regnskabspraksis.....	34

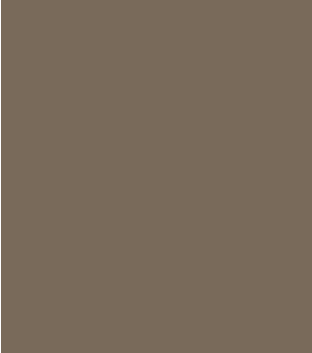

Region Midtjylland - Årsrapport 2021

April 2022

Region Midtjylland

Skottenborg 26

8800 Viborg

Koncernøkonomi@stab.rm.dk

Anvendte fotos er fra Region Midtjyllands Arkiv

Forord

Pandemibekæmpelse og holdindsats i 2021

Region Midtjyllands sundhedsvæsen har opnået mange flotte resultater i løbet af 2021, selvom der har været pres på COVID-19 og opgaverne omkring vaccination, massetest og ikke mindst den daglige håndtering af COVID-19 patienter i sundhedsvæsenet, har krævet en stor indsats med mange komplekse og uforudsigelige opgaver.

Der skal rettes en kæmpe stor tak til alle vores medarbejdere i Region Midtjylland. Uden medarbejdernes store engagement, faglighed og holdindsats i 2021, var det ikke lykkedes at komme godt igennem pandemien.

COVID-19 afspejles også økonomisk i Regionens årsregnskab for 2021.

Region Midtjylland var også i 2021 underlagt nogle helt særlige rammer for økonomistyringen. Regeringen og Danske Regioner indgik i forbindelse med økonomiaftalerne i 2021 og 2022 aftaler om, at tage de nødvendige skridt for at bekæmpe den sundhedsmæssige krise, der fulgte af COVID-19. Regeringen tilkendegav samtidig, at den ville sikre finansiering i regionerne til den ekstraordinære indsats til COVID-19-relaterede tiltag.

På baggrund af de nettomerdgifter, der har været til håndteringen af COVID-19 endte 2021 med et merforbrug på sundhedsområdet på i alt 731,8 mio. kr.

Da det er aftalt med regeringen, at nettomerdgifterne som følge af COVID-19 er undtaget udgiftsloftet, vil driftsrammerne for 2022 ikke blive påvirket af merforbruget i 2021.

Socialområdet havde et mindreforbrug på 26,9 mio. kr. i 2021, hvilket skyldes overførsler fra tidligere år.

Regional Udvikling kommer ud af 2021 tæt på balance. Området har i 2021 styrket den regionale udvikling gennem nye løsninger og tætte partnerskaber. Der er arbejdet på udviklingsstrategien, der udgør rammen for udviklingsaktiviteter i regionen, og der arbejdes fortsat med at skabe en attraktiv og bæredygtig region med afsæt i FN's 17 verdensmål.

Regionen skal også aflægge et omkostningsbaseret regnskab. Det samlede omkostningsbaserede regnskabsresultat i 2021 for Region Midtjylland blev et overskud på 839,4 mio. kr.

Perspektiver 2022

De sidste to års udfordringer omkring COVID-19 og konflikten på sygeplejeområdet i 2021 har gjort det tydeligt, at sundhedsvæsenet står overfor store udfordringer omkring rekruttering og fastholdelse af sundhedsfagligt personale samtidig med, at der er udskudt mange behandlinger, der skal afvikles i løbet af 2022. Det bliver nogle af de helt store udfordringer i 2022 og frem for hospitalerne m.v.

Regeringen kommer i foråret 2022 med et udspil til en sundhedsreform. Region Midtjylland ser frem til, at indgå i og være i dialog med de centrale myndigheder om, hvilke initiativer en ny sundhedsreform bør indeholde for at løse de udfordringer, som sundhedsvæsenet står overfor.

Budget 2022 er igen et budget, der sikrer et økonomisk løft til alle hospitaler og psykiatrien. Det har været muligt, at prioritere realvækst til hospitalerne og mere specifikt psykiatrien, fødsler, bæredygtighed og Regionshospitalet Silkeborg.

I 1. kvartal 2022 flytter hospitalerne i Herning og Holstebro til det nye Regionshospital i Gødstrup.

I 2022 vil COVID-19 også spille en rolle for sundhedsområdet. Med en høj grad af vaccination af borgerne er pandemien ved at "klinge af", og det er forventningen, at der kommer mere normale tilstande både sundhedsmæssigt og økonomisk i løbet af 2022.

Anders Kühnau
Regionsrådsformand

Om Region Midtjylland

Region Midtjylland styres af 41 valgte politikere, som udgør regionsrådet. I november 2021 blev der valgt et nyt regionsråd.

Region Midtjylland har hovedansvaret for det samlede sundhedsvæsen herunder hospitaler, psykiatrien og derudover en række sociale tilbud i regionen.

Regionen står i spidsen for en række samarbejder og partnerskaber med kommuner, uddannelses- og videninstitutioner, internationale aktører m.fl., der skal sikre den regionale udvikling. Endvidere har regionen ansvaret for kollektiv trafik, grundvand og råstoffer.

Det omkostningsbaserede resultat 2021



1.332.048
Indbyggere

42,2
mia.kr.
Samlede indtægter



29.644
Fuldtidsstillinger

**Årets
Resultat**

839
mio.kr.

2,0%
af driftsomkostningerne
+1,6% - point
Ændring fra 2020 → 2021

**Egen-
kapital**

6.049
mio.kr.

1.034 mio. kr.
Ændring fra 2020 → 2021

Likviditet
pr. 31.12.2021

493
mio.kr.

1,2%
af driftsomkostningerne
-0,1% - point
Ændring fra 2020 → 2021

Resultat for driftsudgifter – Sundhed og Regional Udvikling 2021

<p>Sundhed</p>	<p>- 731,8 mio.kr. Årets resultat</p>	<p>2,8 % af nettodriftsbudgettet på 26,2 mia.kr.</p>	
<p>Regional Udvikling</p>	<p>0,3 mio.kr. Årets resultat</p>	<p>0,1 % af nettodriftsbudgettet på 551,6 mio.kr.</p>	
<p>Gennemsnitlig likviditet</p>	<p>1.833 mio.kr. Gennemsnitlig likviditet</p>	<p>1.376 kr. pr. indbygger -663 kr. Ændring fra 2020 → 2021</p>	

Region Midtjyllands resultater 2021

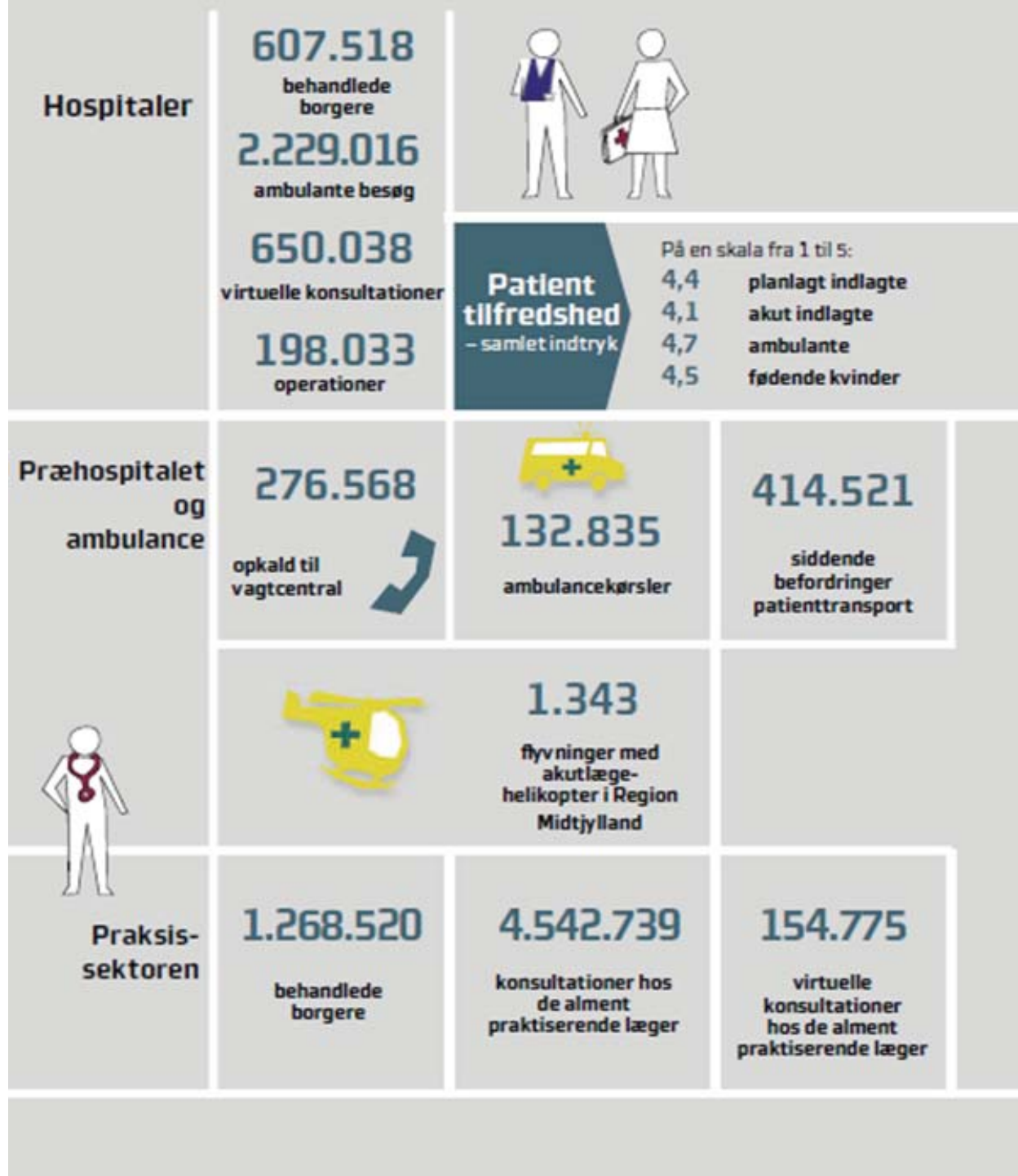

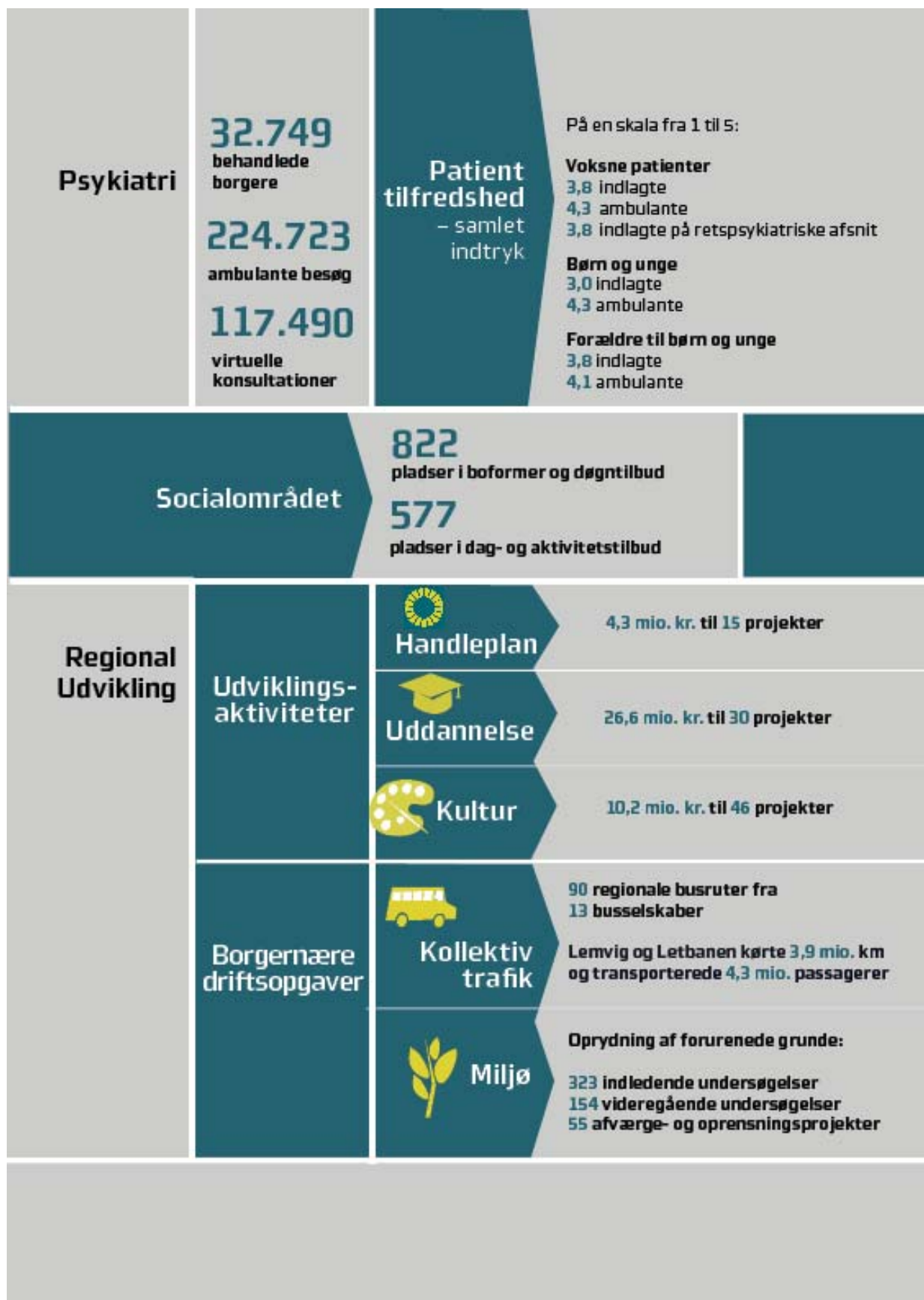

Region Midtjyllands opgaver

Sundhedsområdet

Hospitaller

Region Midtjylland har 7 hospitaler på sundhedsområdet, der består af 5 somatiske akuthospitaler, Psykiatrien og Præhospitalet. Sammen med kommunerne driver regionen flere sundhedshuse og sundhedscentre fordelt over hele regionen. Region Midtjylland har driftsoverenskomst med 5 hospicer og et børnehospice.

Regionshospitalet Horsens

Består af Regionshospitalet Horsens, Skanderborg Sundhedshus og Livsstilscentret Brædstrup. Optageområdet dækker ca. 225.000 indbyggere. Der er fælles akutmodtagelse i Horsens. Skanderborg Sundhedshus varetager ambulante funktioner. Livsstilscentret Brædstrup er et center, hvor borgere indlægges med henblik på livsstilsændring. De kommende år pågår renovering af store dele af Regionshospitalet Horsens.

Regionshospitalet Randers

Består af Regionshospitalet Randers og Grenaa Sundhedshus, der er etableret i samarbejde med Norddjurs Kommune. Hospitalets optageområde dækker ca. 227.000 indbyggere. Ultimo 2020 blev den reviderede generalplan politisk godkendt. Den reviderede generalplan indeholder projekter, som løbende igangsættes og afsluttes i en periode frem mod 2032.

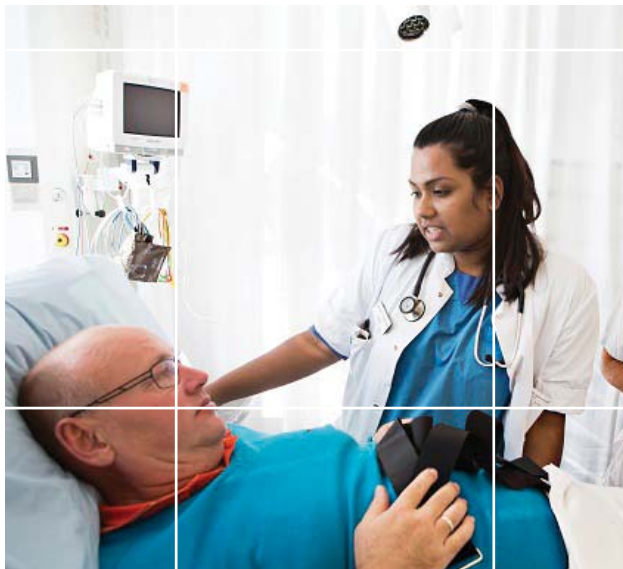

Hospitalsenheden Vest

Omfatter funktioner på Regionshospitalet Holstebro, Regionshospitalet Herning, Center for Sundhed i Holstebro, Lemvig Sundhedshus, Sundhedshus Ringkøbing og Sundhedshus Tarm. Optageområdet dækker ca. 286.000 indbyggere. Der er fælles akutmodtagelse i Herning, visiteret akutmodtagelse i Holstebro og akutklinik i Ringkøbing. I 1. kvartal 2022 ibrugtages det nye Regionshospital Gødstrup, hvorefter Regionshospitalet Holstebro og Regionshospitalet Herning lukker.

Hospitalsenhed Midt

Består af Regionshospitalet Viborg, Regionshospitalet Skive, Regionshospitalet Silkeborg og Regionshospitalet Hammel Neurocenter. Der er fælles akutmodtagelse i Viborg og akutklinik i Skive og visiteret akutmodtagelse i Silkeborg. Optageområdet dækker ca. 238.000 indbyggere.

Aarhus Universitetshospital

Er Region Midtjyllands højt specialiserede hospital med behandling, forskning, udvikling og uddannelse på internationalt niveau. Her kommer patienter med behov for akut eller planlagt specialiseret behandling fra både Region Midtjylland og resten af landet. Aarhus Universitetshospital er samtidig akuthospital for ca. 356.000 indbyggere i Aarhus Kommune og Samsø Kommune. Universitetshospitalet omfatter desuden Samsø Sundheds- og Akuthus.

Præhospitalet

Præhospitalets opgave er at visitere, koordinere og yde den sundhedsfaglige indsats fra der ringes 1-1-2 til patienten har fået hjælp eller modtages på hospitalet. Indsatsen ydes i form af ambulancer, akutlægebiler, akutlægeheliokoptere og andre præhospitale ordninger samt i form af sundhedsfaglig vejledning. Præhospitalet har ansvaret for transport af Region Midtjyllands borgere til og fra behandling på hospitaler i og uden for regionen. I 2021 overtog Præhospitalet driften af en del af ambulancetjenesten og akutlægebilerne.

Psykiatrien

Udredning og behandling af borgere med psykisk sygdom varetages af de psykiatriske afdelinger, der er geografisk fordelt i hele regionen. Behandlingstilbudene omfatter indlæggelse, dagbehandling eller ambulante behandling på de psykiatriske afdelinger i Herning, Viborg, Randers, Horsens og Skejby samt ambulante behandling lokalt i Holstebro, Silkeborg, Skive, Rønde, Skanderborg, Odder, Lemvig, Ringkøbing, Tarm, Ebeltoft og Grenaa. I 2022 tages det nye byggeri i Gødstrup i brug. I de kommende år etableres nye fysiske rammer til psykiatrien i Viborg.



Praksissektoren og tilskudsmedicin

Opgaven omfatter sundhedsfaglig bistand til regionens borgere inden for almen lægehjælp (herunder også vagtlæger), speciallægehjælp, tandlægehjælp, fysioterapi og en række øvrige områder.

Tilskudsmedicin er den medicin, der udleveres fra de private apoteker med tilskud. Området dækker en bred vifte af lægemidler, hvoraf de væsentligste i udgiftsmæssig sammenhæng er lægemidler til behandling af KOL og astma, antipsykotiske lægemidler, blodfortyndende lægemidler, diabetes, antidepressiva, ADHD og smertestillende lægemidler.

Socialområdet

Området omfatter 8 specialområder fordelt over hele regionen. Specialområderne består af en række dag- og døgntilbud til børn, unge og voksne med nedsat psykisk, fysisk eller social funktionsevne og specialiserede tilbud til personer med tale- og hørevanskeligheder.

Aktivitets- og udviklingstilbuddene (dagpladser) inden for børne- og ungeområdet består af både børnehavetilbud, skoletilbud og beskæftigelsestilbud. Desuden drives dag- og døgntilbud for kriminalitetstruede børn og unge og sikrede institutioner for kriminelle unge, herunder særligt sikrede pladser for henholdsvis særligt voldelige unge og unge med psykiatriske lidelser.



Regional Udvikling

Region Midtjyllands Udviklingsstrategi 2019-2030 udgør rammen for udviklingsaktiviteter i regionen. Den overordnede vision for den regionale udvikling er, at den midtjyske region skal være en attraktiv og bæredygtig region for alle med afsæt i FN's 17 verdensmål.

Udviklingsaktiviteter

Regional Udvikling arbejder med udviklingsaktiviteter ift. klima og vand, kultur, uddannelse, landdistrikter, sundhedsinnovation samt grøn omstilling og bæredygtighed. Aktiviteter på området for bæredygtighed omfatter også regionens indsats ift. genanvendelse og nedbringelse af CO₂-aftryk fra egen organisation. Udviklingsstrategien udmøntes gennem strategier, handplaner og udviklingsprojekter i brede partnerskaber og gennem borgerinvolvering. Samarbejdspartnerne er vidensinstitutioner, kommuner samt private aktører fra både ind- og udland.

Borgernære driftsopgaver

Regional Udvikling har en række initiativer, der har direkte betydning for borgerne. Disse er vigtige i forhold til at udmønte den regionale udviklingsstrategi.

Sikring af den kollektive trafik, der går på tværs af kommunegrænser, har bl.a. betydning for, at de unge kan komme frem til uddannelsesinstitutioner. Regionsrådet har hertil ansvaret for at koordinere udbuddet af ungdomsuddannelser.

På miljøområdet er regionen med til at sikre råstoffer samt oprydning af forurenede grunde.



Administration

Administrationen er bindeled mellem regionsrådet og driftsorganisationen. Administrationen varetager tværgående og koordinerende opgaver. Herunder strategiske opgaver, sekretariatsbetjening, løn og personale, arbejdsmiljø, bygninger, økonomi, IT og kommunikation.

Regnskabsberetning

Resultatopgørelse

Resultatopgørelse – sammendrag Mio. kr.	Sundhed		Social		Regional Udvikling		Region Midtjylland i alt	
	R 2021	R 2020	R 2021	R 2020	R 2021	R 2020	R 2021	R 2020
Driftsindtægter	-11.648,7	-3.928,4	-1.442,6	-1.355,8	-120,2	-135,4	-13.211,6	-5.419,5
Driftsomkostninger i alt	39.207,0	30.582,0	1.461,3	1.384,1	652,7	647,3	41.321,0	32.613,4
Drift før finansiering	27.558,3	26.653,6	18,6	28,2	532,5	511,9	28.109,4	27.193,8
Finansieringsindtægter	-28.386,9	-26.778,6	-9,4	-16,6	-552,5	-527,8	-28.948,9	-27.323,0
Regnskabsresultat	-828,6	-125,0	9,2	11,6	-20,1	-15,9	-839,4	-129,2

Note: + angiver udgifter/underskud, - angiver indtægter/overskud

Regionens resultatopgørelse viser forskellen mellem driftsomkostninger før finansiering og finansieringsindtægter.

Regionens driftsomkostninger før finansiering er på 28,1 mia. kr., og finansieringsindtægterne er på 29,0 mia. kr.

Regionen har i 2021 et overskud for alle tre kredsløb på 839,4 mio. kr. svarende til 2 % af driftsomkostningerne, der er på i alt 41,3 mia. kr.

Driftsindtægter er i 2021 steget med 7,8 mia. kr., mens driftsomkostninger er steget med 8,7 mia. kr. i forhold til 2020. Stigningen i driftsomkostninger og -indtægter skyldes især Region Midtjyllands øgede omkostninger til COVID-19 i 2021, samt hertilhørende refusioner fra staten.

På Sundhedsområdet er der et omkostningsbaseret overskud på 828,6 mio. kr.

På Socialområdet er der et omkostningsbaseret underskud på 9,2 mio. kr.

På Regional Udvikling er der et omkostningsbaseret overskud på 20,1 mio. kr.

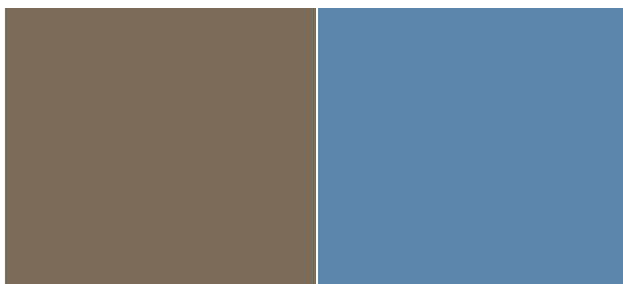

Regionens aktiviteter omfatter 3 hovedområder:

- ▶ Sundhedsområdet
- ▶ Socialområdet
- ▶ Regional Udvikling

De tre områder finansieres særskilt og skal hver for sig være i balance.

Regionens indtægter er sammensat af finansiering fra Staten og kommunerne.

De 2 centrale regnskabsresultater i årsrapporten:

Årsrapporten indeholder 2 forskellige regnskabsopgørelser, der begge har et særligt fokus.

- ▶ Det omkostningsbaserede resultat skal regionen aflægge jf. budget og regnskabsreglerne. Resultatet anvendes på socialområdet, der styres omkostningsbaseret efter principperne i rammeaftalen, der indgås mellem kommunerne og regionen, men ikke i den økonomiske styring på Sundhed og Regional Udvikling.
- ▶ Resultat vedr. nettodriftsudgifter er det centrale i den økonomiske styring på hhv. Sundhed og Regional Udvikling idet de årlige økonomiaftaler, der indgås med regeringen, er tilrettelagt efter udgiftsbaserede principper og måles efter nettodriftsudgifterne.

Herudover kan der i årsrapporten også aflæses et udgiftsbaseret resultat, der udelukkende er af oplysende karakter.

Sundhed

Omkostningsbaseret resultat og udgiftsbaseret resultat

Det samlede omkostningsbaserede regnskabsresultat for sundhedsområdet er et overskud på 828,6 mio. kr. I dette resultat indgår de beregnede omkostninger, der bl.a. består af afskrivninger, hensættelse til tjenestemandspension og feriepenge. I 2021 udgjorde de beregnede omkostninger inklusiv aktiveringer 557,7 mio. kr., der påvirker omkostningsresultatet positivt. Når de beregnede omkostninger og aktiveringer ikke medregnes i resultatet, giver det et udgiftsbaseret overskud på 270,9 mio. kr. på drift, anlæg og finansiering.

Bevillingsoverholdelse

Nettodriftsudgifter ekskl. renter

Der er et merforbrug på nettodriftsudgifterne ekskl. renter på i alt 731,8 mio. kr. inkl. udgifter til COVID-19.

Andel af renter

Der er merudgift til renter på i alt 61,5 mio. kr., hvilket primært skyldes, at regionens gældspleje- og kapitalforvaltningsaftaler har haft en negativ forrentning i 2021 og en indeksering af regionens forpligtelser vedr. infrosne feriepenge.

Anlæg

Der er et mindreforbrug på almindelige anlægsprojekter på 168,5 mio. kr., hvilket er udtryk for periodeforskydninger. I beløbet indgår et merforbrug på Regionshospitalet i Gødstrup, som følge af manglede salgsindtægter i 2021 pga. forsinket indflytning.

På Kvalitetsfondsprojekterne er der et samlet mindreforbrug på 87,3 mio. kr., som følge af ændrede betalingsprofiler og periodeforskydninger i forbruget.



Finansiering

Finansieringen består primært af bloktilskud og kommunal medfinansiering. Herudover er der i 2021 kommet ekstra indtægter vedrørende Vinterpakken, afvikling af ventelister og kompensation som følge af COVID-19.

Sundhed Mio. kr.	Vedtaget budget 2021	Korrigeret budget 2021	Regnskab 2021 ¹⁾	Afvigelser (KB-R21) ²⁾
Nettodriftsudgifter ekskl. renter	26.256,6	26.214,2	26.946,0	-731,8
Andel af renter	39,6	39,6	101,1	-61,5
Anlæg:				
Almindelige anlægsprojekter	588,6	885,1	716,6	168,5
Kvalitetsfondsprojekter, udgifter	215,4	439,7	342,9	96,7
Kvalitetsfondsprojekter, indtægter	-750,4	0,0	9,4	-9,4
I alt nettoudgifter før finansiering	26.349,8	27.578,6	28.116,0	-537,4
Finansiering	-26.933,9	-28.216,7	-28.386,9	170,2
Udgiftsbaseret resultat	-584,1	-638,1	-270,9	-367,2
Omkostninger	1.674,0	402,8	-557,7	960,6
Omkostningsbaseret resultat	1.089,9	-235,2	-828,6	593,3

1) + angiver udgifter/underskud, - angiver indtægter/overskud

2) + angiver mindredrift eller merindtægt og - angiver merudgift eller mindreindtægt.

Bevillinger:

Der er givet tillægsbevillinger på drift og anlæg før finansiering for i alt 1.228,8 mio. kr. i 2021, hvilket er sammensat af følgende:

▶ **Nettodriftsudgifter ekskl. renter**

Der er givet tillægsbevillinger i 2021, der reducerer budgettet med 42,4 mio. kr., der primært skyldes ændret pris- og lønfremskrivning for 2021.

▶ **Almindelige anlægsprojekter**

Der er givet tillægsbevillinger på i alt 296,5 mio. kr., der primært skyldes anlægsoverførsler fra tidligere år.

▶ **Kvalitetsfondsprojekter**

Der er på udgiftssiden givet tillægsbevillinger for 296,5 mio.kr. og indtægtssiden er reduceret med 750,4 mio. kr. via tillægsbevillinger. Ændringen på indtægterne skyldes, at der først efter budgetvedtagelse 2021, kom en længe ventet afklaring fra Social- og Indenrigsministeriet, at indtægterne skal konteres under bloktilskuddet.

Resultat for nettodriftsudgifter

De årlige økonomiaftaler mellem Danske Regioner og regeringen fastsætter et samlet niveau for regionernes nettodriftsudgifter før afholdelse af udgifter til renter og afdrag. Den aftalte ramme korrigeres, hvis der er lovændringer, der har reale økonomiske ændringer (DUT). Med Budgetloven skal regionerne overholde de fastsatte rammer.

Sundhedsområdets økonomi har også i 2021 været stærkt præget af håndtering af COVID-19.

Nettodriftsudgifter	Mio. kr.
Region Midtjyllands andel af Økonomiaftalen 2021 inkl. korrektioner Finansiering	-26.214,2
Nettodriftsudgifter Regnskab 2021	26.946,0
Resultat for nettodriftsudgifter ¹⁾	731,8

1) + = Finansiering mindre end udgifter
- = Finansiering større end udgifter

Region Midtjyllands andel af Økonomiaftalen for 2021 tillagt aftalte korrektioner for lovændringer udgør 26.214,2 mio. kr. Regnskab 2021 viser nettodriftsudgifter for 26.946,0 mio. kr. før renter.

I forhold til Økonomiaftalen er der et merforbrug på 731,8 mio. kr., hvilket skyldes COVID-19. Dette svarer til 2,8 % af finansieringsindtægterne svarende til nettodriftsbudgettet.

Udgifter til håndteringen af COVID-19 har i 2021 været undtaget fra udgiftslofterne jf. Budgetloven, men for øvrige udgifter inden for sundhedsområdet har Budgetloven været gældende.

Nettodriftsudgifter til Sundhed på bevillingsniveau

På sundhedsområdet viser de bogførte resultater for nettodriftsudgifterne følgende:

1.000 kr.	Afvielser (KB-R21)
Sundhed	
Regionshospitalet Horsens	4,8
Regionshospitalet Randers	-4,7
Hospitalsenheden Vest	-70,0
Hospitalsenhed Midt	9,8
Aarhus Universitetshospital	-32,8
Præhospitalet	-0,8
Psykiatri	-4,5
Fællesudgifter og -indtægter	-706,9
Praksissektoren	-26,2
Tilskudsmedicin	147,1
Servicefunktioner	-83,3
Fælles regionale funktioner	6,4
Andel af Fælles formål og administration	29,2
Nettodriftsudgifter ekskl. renter	-731,8

+ = Mindreforbrug

- = Merforbrug





Det bemærkes, at der er tale om de bogførte afvigelser for både hospitaler og Fællesudgifter og -indtægter. Hertil kommer korrektioner til budgettet, der vil fremgå af den kommende overførselssag.

- ▶ Ses der på afvigelseerne for de somatiske hospitaler, havde Hospitalsenheden Vest et merforbrug på 70,0 mio. kr. som følge af merudgifter i forbindelse med flytning til Gødstrup. Resultatet på Aarhus Universitetshospital skal ses i forhold til arbejdet med planen for økonomisk balance. Det har dog været svært, at nå de planlagte opgaver blandt andet som følge af COVID-19. Det bogførte merforbrug på AUH er endt på 32,8 mio. kr. mod forventet 25,0 mio. kr. pr. 31. oktober 2021. For de øvrige hospitaler er det primært afvigelser som følge af periodeforskydninger.
- ▶ For Præhospitalet er de samlede etableringsudgifter i forbindelse med hjemtagelsen af ambulance-driften uændrede. Dog er en del af etableringsudgifterne periodeforskydet til 2022, og merforbruget i 2021 er således mindre end oprindelig forventet. Merforbruget til etableringsudgifterne vil tilbagebetales af de kommende besparelser, som følge af hjemtagelsen.
- ▶ Fællesudgifter og -indtægter udviser et merforbrug på 706,9 mio. kr. primært foranlediget af merudgifter vedr. COVID-19 jf. senere.
- ▶ Praksisområdet har et merforbrug på 26,2 mio. kr. Merforbruget skyldes blandt andet COVID-19 vaccination i almen praksis, udfordringer med den mellemregionale afregning af ydelser samt afviklingen af udskudt hospitalsaktivitet i speciallægepraksis.
- ▶ Tilskudsmedicin har et mindreforbrug på 147,1 mio. kr. Budgettet for 2021 var lagt for højt, da man på budgetlægningstidspunktet i 2020 så høje udgifter på området. Efter budgetvedtagelsen er udgifterne faldet på grund af faldende medicinpriser.
- ▶ Servicefunktioner udviser et merforbrug primært pga. ekstraordinære indkøb vedr. medicin på Hospitalsapoteket.
- ▶ På Andel af Fælles formål og administration er der mindreudgifter og ekstraordinære indtægter vedr. forsikringer i 2021.

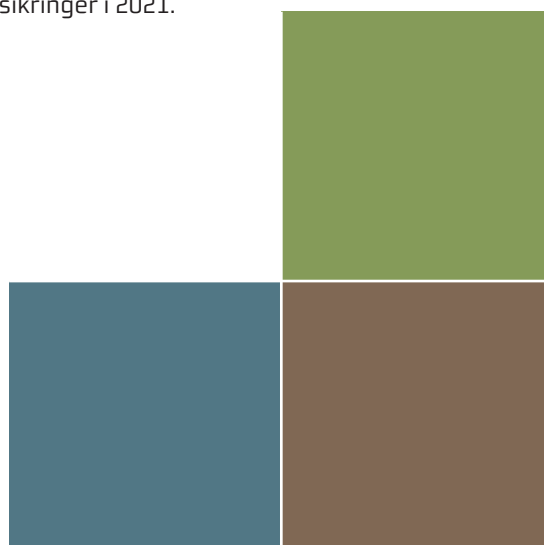

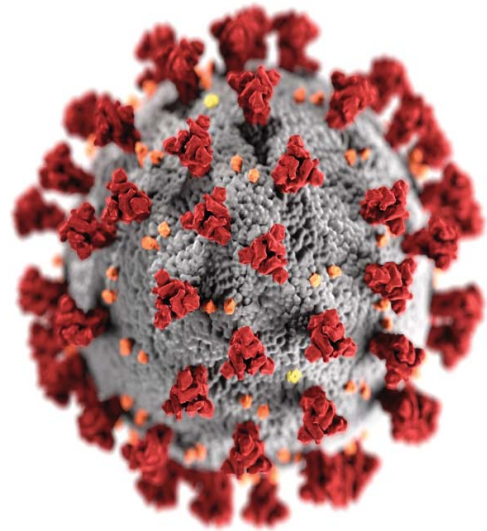
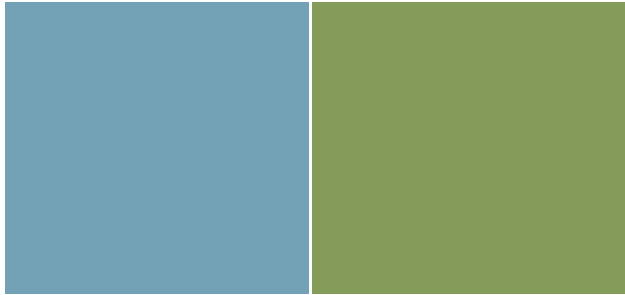

COVID-19

I Økonomaftalen for 2022 mellem regeringen og Danske Regioner er det aftalt, at regionerne skal kompenseres for de opgjorte nettomerudgifter til håndteringen af COVID-19 i 2021 i lighed med 2020.

Der er opgjort regionale nettomerudgifter til håndtering af COVID-19 på 736,0 mio. kr., der bl.a. vedrører udgifter til hospitalernes akutafdelinger, intensiv senge, almindelige medicinske senge, værnemidler, analyser, testcentre, vaccinationer og afvikling af udskudt aktivitet.

Merudgifter	Mio. kr.
Hospitaler	592,6
Testcentre	421,9
Vaccinationer	319,6
Bruttomerudgifter i alt	1.334,0
Driftsindtægter	-598,0
Nettomerudgifter i alt	736,0

Regionen har i 2021 modtaget 740,8 mio. kr. i finansieringsindtægter, der skal finansiere ovenstående nettomerudgifter i driften samt COVID-19 anlæg.

Ud over ovenstående merudgifter har regionen afholdt udgifter for 7.870,0 mio. kr. på vegne af Styrelsen for forsyningssikkerhed og Sundhedsministeriet. Heraf udgør udgifter til antigenest 6.515,6 mio. kr. Regionen er blevet kompenseret for disse udgifter i 2021.



Socialområdet

Det samlede omkostningsbaserede regnskabsresultat for socialområdet i 2021 er et underskud på 9,2 mio. kr. Når det akkumulerede resultat fra tidligere år indregnes er resultatet et mindreforbrug på 26,9 mio. kr.

Kommuneregnskabet opgøres alene ud kommunernes takstbetalinger i forhold til de afholdte driftsomkostninger i henhold til den indgåede Rammeaftale 2021-2022 mellem kommunerne og regionen, hvorved feriepengehensættelser ikke indgår i denne opgørelse. På grund af en regnskabsteknisk regulering i 2021, indgår der ikke feriepengehensættelser i regnskabet 2021, og dermed er der lighed mellem socialområdets samlede regnskab og kommuneregnskabet.

Omkostninger Mio. kr.	Korrigeret budget 2021	Regn- skab 2021 ¹⁾	Afvi- gelse 2021 ²⁾
Drift af tilbud	1.338,1	1.370,1	-32,0
Øvrig drift	36,1	28,6	7,6
Andel af Fælles formål og renter	22,9	18,0	5,0
Bruttodrifts- omkostninger i alt	1.397,1	1.416,7	-19,5
Takstindtægter mv.	-1.346,3	-1.398,0	51,7
Finansiering	-14,7	-9,4	-5,3
Takst- og drifts- indtægter mv.	-1.361,1	-1.407,5	46,4
Kommuneregnskab	36,1	9,2	26,9
Feriepengehensæt- telser	-	-	-
Resultat	36,1	9,2	26,9

1) + angiver udgifter/underskud, - angiver indtægter/overskud

2) + angiver mindreudgift eller merindtægt og - angiver merudgift eller mindreindtægt.



Regional Udvikling

På Regional Udvikling er der et omkostningsbaseret overskud på 20,1 mio. kr.

Det udgiftsbaserede driftsresultat ekskl. renter viser et mindreforbrug på 0,3 mio. kr. Budgetloven er dermed overholdt i 2021.

Omkostninger Mio. kr.	Korrigeret budget 2021	Regnskab 2021 ¹⁾	Afvigelse 2021 ²⁾
Nettodriftsudgif- ter ekskl. renter	551,6	551,3	0,3
Andel af renter	0,7	1,8	-1,1
Driftsudgifter inkl. renter	552,3	553,1	-0,8
Anlæg	1,0	1,0	0,0
Finansiering	-552,5	-552,5	0,0
Udgiftsbaseret resultat	0,7	1,5	-0,8
Omkostninger	-3,7	-21,6	17,9
Omkostnings- baseret resultat	-3,0	-20,1	17,1

1) + angiver udgifter/underskud, - angiver indtægter/overskud

2) + angiver mindreudgift eller merindtægt og - angiver merudgift eller mindreindtægt.



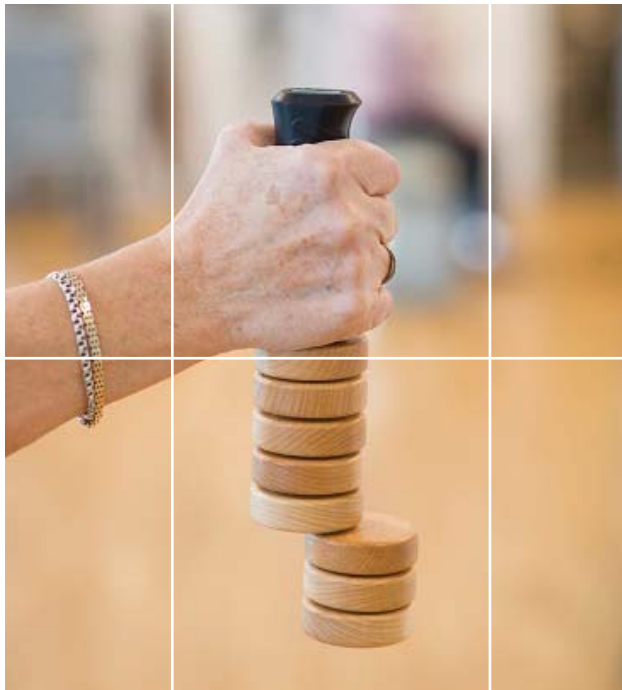

Balance

Regionens samlede balance er på 26,0 mia. kr. ved udgangen af 2021. Balancen er steget med 0,5 mia. kr.

Balance - Sammendrag Mio. kr.	I alt 31/12 2021	I alt 31/12 2020	Ændring 2020 til 2021
Aktiver			
Anlægsaktiver	21.762,8	21.753,7	9,2
Langfristede tilgodehavender	357,6	485,4	-127,8
Kortfristede tilgodehavender	3.139,5	2.604,2	535,3
Likvide aktiver	492,6	433,9	58,7
Aktiver tilhørende fonds og legater	275,1	287,2	-12,1
Mellemregning med foregående og følgende regnskabsår	19,6	36,7	-17,0
Aktiver i alt	26.047,1	25.600,9	446,3
Passiver			
Egenkapital	-6.049,2	-5.041,8	-1.034,4
Hensatte forpligtelser	-7.738,6	-8.454,3	715,7
Langfristet gæld	-7.093,4	-7.490,4	397,0
Kortfristet gæld	-3.997,5	-3.552,5	-444,9
Passiver tilhørende fonds og legater	-1.168,5	-1.088,8	-79,7
Passiver i alt	-26.047,1	-25.600,9	-446,3

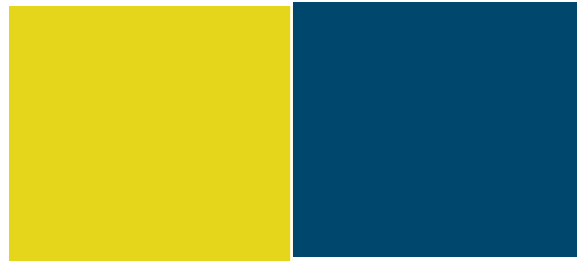

Aktiver

Anlægsaktiver består af varebeholdninger, apparatur, inventar, grunde, bygninger og anlæg under udførelse og er ultimo 2021 på 21,8 mia. kr., hvilket er samme niveau som i 2020.

Langfristede tilgodehavender vedrørende deponerede midler til kvalitetsfondsprojekter og udlån til erhvervsudviklingsprojekter er ultimo 2021 på 0,4 mia. kr., hvilket er et fald på 0,1 mia. kr. i forhold til regnskab 2020.

Kortfristede tilgodehavender består hovedsagligt af debitorer på sundhedsområdet og sociale tilbud samt momsrefusioner, og er på 3,1 mia. kr. Dette er en stigning på 0,5 mia. kr. i forhold til regnskab 2020. Stigningen består primært af øgede tilgodehavender fra Styrelsen for Forsyningsikkerhed i forbindelse med COVID-19.

De likvide aktiver er ultimo 2021 på 0,5 mia. kr., hvilket er 0,1 mia. kr. mere end i regnskab 2020. Den likvide beholdning er stadig mærket af regionens udlæg til bl.a. testcentre og øvrige udgifter relateret til COVID-19 beredskabet.

Aktiver tilhørende fonds, legater og garantier udgør 0,3 mia. kr. ultimo 2021 og vedrører primært leverandørgarantier til medicotekniske anskaffelser og garantier til reetablering af landskabet i forbindelse med råstofudvinding

Passiver

Egenkapitalen er et udtryk for regionens formue og består af alle regionens aktiver fratrukket alle forpligtelser, det vil sige hensættelser og gæld. Egenkapitalen er ved udgangen af 2021 på 6,0 mia. kr.

Hensatte forpligtelser er ultimo 2021 på 7,7 mia. kr., hvilket er en fald på 0,7 mia. kr. Forpligtelsen vedrører primært hensættelser til tjenestemandspensioner og arbejds- og patientskade. Herudover er der en mindre del, der vedrører tilsagn om tilskud til projekter inden for uddannelse og kultur på det regionale udviklingsområde.

Den langfristede gæld er ultimo 2021 på 7,1 mia. kr., hvilket er et fald på 0,4 mia. kr. i forhold til ultimo 2020. Faldet skyldes primært indfrielse af gæld til kvalitetsfondsprojekter.

Den kortfristede gæld består af regionens feriepengeforpligtelse og leverandørgæld og er ultimo 2020 på 4,0 mia. kr., hvilket er en stigning på 0,4 mia. kr. i forhold til ultimo 2020.

Pengestrømsopgørelse

Pengestrømsopgørelse – sammendrag mio. kr.	Sundhed		Social		Regional Udvikling		I alt	
	R 2021	R 2020	R 2021	R 2020	R 2021	R 2020	R 2021	R 2020
Regnskabsresultat	828,6	125,0	-9,2	-11,6	20,1	15,9	839,4	129,2
Regulering for beregnede omkostninger:								
Likviditetsvirkning fra drift	516,3	736,6	32,6	63,8	-20,6	-15,9	516,4	760,8
Likviditetsvirkning af investeringer	-1.074,0	-900,2	-65,5	-61,7	-1,0	0,0	-1.138,1	-941,9
Samlet likviditetsvirkning	270,9	-38,7	-42,1	-9,6	-1,5	-0,1	217,7	-51,9
Øvrig likviditetsvirkning							-159,0	-1.106,9
Årets samlede likviditetsvirkning							58,7	-1.158,9
+ likvid beholdning primo							433,9	1.592,7
Likvid beholdning ultimo							492,6	433,9

Likviditeten

Pengestrømsopgørelsen viser den samlede likviditetsvirkning af årets resultat af driftsaktiviteten, anlægsaktiviteten og låneoptag/afdrag.

Det samlede regnskabsresultat for alle tre kredsløb er et overskud på 839,4 mio. kr.

I det samlede driftsresultat indgår en række beregnede omkostninger på ialt 516,4 mio. kr., der ikke indebærer et træk på likviditeten. Det drejer sig om afskrivninger, pensionshensættelser og feriepenge.

Likviditetsvirkningen fra investeringer og salg medfører et træk på likviditeten på 1.144,4 mio. kr. Regionen har i 2021 investeret 1.138,1 mio. kr. i igangværende anlæg, mens der er indtægter på 6,3 mio. kr. fra salg af anlægsaktiver.

Den samlede likviditetsvirkning fra regnskabsresultat, drift og investeringer er på 217,7 mio. kr.

Øvrig likviditetsvirkning er opgjort til -159,0 mio. kr. Der er tale om blandt andet:

- ▶ ændringer i kortsigtede tilgodehavender (debitorer) og kortsigtede gældsforpligtigelser (leverandørgæld).
- ▶ afdrag på lån.
- ▶ låneoptag, deponering og frigivelse af midler vedrørende kvalitetsfondsprojekterne.
- ▶ forskydninger i øvrige finansielle poster.

Årets samlede likviditetsvirkning forøger de likvide midler med 58,7 mio. kr.

Ved udgangen af 2021 er regionens likvide midler på 492,6 mio. kr.

Kassekreditreglen

Reglen betyder, at den likvide beholdning i gennemsnit for de seneste 12 måneder skal være positiv.

I løbet af 2021 har den gennemsnitlige likviditet været faldende fra 2.704 mio. kr. til 1.833 mio. kr.

Faldet i gennemsnitslikviditeten skyldes primært store udlæg for staten vedrørende testkits og testydelser, som en del af indsatsen mod COVID-19.

Gennemsnitlig likviditet pr. indbygger

I bemærkningerne til Budgetloven er det anført, at ministeren kan igangsætte en ekstraordinær økonomisk opfølgning, hvis det vurderes, at en region har alvorlige økonomiske vanskeligheder. En sådan situation skønnes altid at foreligge, hvis den gennemsnitlige likviditet opgjort efter kassekreditreglen falder til under 1.000 kr. pr. indbygger.

Den gennemsnitlige likviditet pr. indbygger i 2021 er opgjort til 1.376 kr., hvilket er et fald på 633 kr. i forhold til 2020.

Årsregnskab og noter

Resultatoppgørelse.....	17
Balance.....	18
Pengestrømsoppgørelse.....	19
Noter.....	20
Anvendt regnskabspraksis.....	34



Resultatopgørelse

1.000 kr.	Note	Sundhed		Social		Regional Udvikling		I alt	
		R 2021	R 2020	R 2021	R 2020	R 2021	R 2020	R 2021	R 2020
Driftsindtægter									
Takstbetalinger		-1.222.701	-1.224.256	-1.398.017	-1.313.466	0	0	-2.620.718	-2.537.723
Øvrige driftsindtægter		-10.426.034	-2.704.108	-44.621	-42.360	-120.236	-135.355	-10.590.892	-2.881.823
Driftsindtægter i alt		-11.648.735	-3.928.364	-1.442.639	-1.355.826	-120.236	-135.355	-13.211.610	-5.419.546
Driftsomkostninger									
Personaleomkostninger		15.331.119	14.576.872	1.236.538	1.166.455	77.384	77.162	16.645.041	15.820.488
Materiale- og aktivitetsomkostninger		18.278.655	11.190.722	53.305	51.115	75.333	79.575	18.407.292	11.321.413
Af- og nedskrivninger		1.266.962	1.238.603	33.621	29.619	100	53	1.300.682	1.268.275
Andre driftsomkostninger		3.792.414	3.072.648	113.713	121.581	488.148	478.384	4.394.276	3.672.612
Fælles formål og administration	1	436.773	507.507	15.757	15.305	9.950	12.211	462.480	535.024
Renter	2	101.117	-4.339	8.348	0	1.797	-97	111.262	-4.436
Driftsomkostninger i alt	3	39.207.040	30.582.013	1.461.282	1.384.075	652.712	647.288	41.321.033	32.613.376
Driftsresultat før finansieringsindtægter		27.558.305	26.653.649	18.643	28.249	532.475	511.933	28.109.423	27.193.830
Finansieringsindtægter									
Bloktilskud fra staten		-23.697.541	-22.168.200	-1.126	-1.113	-401.904	-379.131	-24.100.571	-22.548.443
Grund- og udviklingsbidrag fra kommunerne						-150.636	-148.656	-150.636	-148.656
Aktivitetsbestemte tilskud fra staten		-335.347	-329.748					-335.347	-329.748
Aktivitetsafhængige bidrag fra kommunerne		-4.353.992	-4.280.654					-4.353.992	-4.280.654
Objektive finansieringsbidrag				-8.313	-15.501			-8.313	-15.501
Finansieringsindtægter i alt		-28.386.880	-26.778.602	-9.439	-16.614	-552.540	-527.787	-28.948.859	-27.323.002
Driftsresultat	10	-828.575	-124.953	9.204	11.635	-20.065	-15.854	-839.436	-129.172

+ angiver udgifter/underskud, - angiver indtægter/overskud



Balance

Aktiver, 1.000 kr.	Note	Sundhed	Social	Regional Udvikling	Ikke fordelte aktiver	I alt 31/12 2021	I alt 31/12 2020
Immaterielle anlægsaktiver		47.106	0	0	0	47.106	50.296
Materielle anlægsaktiver						21.323.703	21.241.250
Grunde	4	551.076	32.138	0	19.921	603.135	598.759
Bygninger	5	12.245.270	535.561	0	71.848	12.852.679	12.638.450
Tekniske anlæg og maskiner	6	2.821.362	22.133	1.084	2.263	2.846.842	2.873.535
Inventar - herunder IT-udstyr	7	243.761	6.473	0	1.262	251.496	376.236
Materielle anlægsaktiver under udførelse	8	4.738.255	30.177	0	1.119	4.769.551	4.754.270
Aktiver vedrørende beløb til opkrævning eller udbetaling for andre							
Kommuner og regioner m.v.							
Staten							
Aktiver tilhørende fonds og legater						275.075	287.177
Langfristede tilgodehavender						337.340	474.342
Akkumuleret resultat vedr. Social			9.204			20.217	11.013
Varebeholdninger		392.020	0	0	0	392.020	462.106
Fysiske anlæg til salg		0	0	0	0	0	0
Tilgodehavender hos staten						2.016.311	436.447
Kortfristede tilgodehavender i øvrigt						1.142.795	2.204.374
Likvide aktiver						492.552	433.857
Aktiver i alt						26.047.118	25.600.863

Passiver, 1.000 kr.	Note	Sundhed	Social	Regional Udvikling		I alt 31/12 2021	I alt 31/12 2020
Egenkapital	9					-6.049.224	-5.014.819
Donationer						-7.234.659	-7.449.493
Driftsresultater overført til næste år	10	-828.575		-20.065		-940.018	-91.379
Balancekonto						2.125.454	2.526.053
Hensatte forpligtelser						-7.738.552	-8.454.260
Passiver tilhørende fonds og legater						-1.168.472	-1.088.801
Passiver vedrørende beløb til opkrævning eller udbetaling for andre						0	0
Kommuner og regioner m.v.							
Staten							
Langfristet gæld						-7.093.389	-7.490.440
Kortfristet gæld til pengeinstitutter						0	0
Kortfristet gæld til staten						0	0
Kortfristet gæld i øvrigt						-3.997.482	-3.552.544
Passiver i alt						-26.047.118	-25.600.863

Bem.: Tilgodehavender fra refusion af COVID-19 udgifter, samt købsmoms refunderet gennem refusionsordningen er i 2020 bogført under kortfristede tilgodehavender i øvrigt. I 2021 er tilgodehavenderne reklassificeret og medtaget under tilgodehavender til staten.



Pengestrømsopgørelse

1.000 kr.	Sundhed		Social		Regional Udvikling		Region Midtjylland i alt	
	R 2021	R 2020	R 2021	R 2020	R 2021	R 2020	R 2021	R 2020
Driftsresultat	828.575	124.953	-9.204	-11.635	20.065	15.854	839.436	129.172
Likviditetsreguleringer til driftsresultat:								
+ afskrivninger	1.266.962	1.238.603	33.621	29.619	100	53	1.312.441	1.287.855
+/- regulering af varebeholdninger	70.086	-126.187	0	0	0	0	70.086	-126.187
+/- regulering af feriepenge	0	300.100	0	34.151	0	1.696	16.526	345.768
+/- regulering af pensionshensættelse	26.749	30.708	293	762	745	0	-337.189	-339.118
+/- øvrige periodiseringer incl. Intern forrentning	-847.516	-706.667	-1.361	-774	-21.437	-17.688	-545.491	-407.503
Likviditetsvirkning fra drift	516.281	736.556	32.553	63.758	-20.592	-15.939	516.374	760.814
Likviditetsreguleringer fra investeringer:								
- køb anlægsaktiver	0	0	0	0	0	0	0	0
- igangværende arbejder 1)	-1.079.020	-900.199	-65.450	-61.697	-986	0	-1.144.412	-1.015.997
+ salg af anlægsaktiver	5.016	0					6.279	74.073
+ salg af aktiver i forbindelse med kvalitetsfonds-investeringer	0	0					0	0
Likviditetsvirkning af investeringer	-1.074.004	-900.199	-65.450	-61.697	-986	0	-1.138.132	-941.924
Likviditetsvirkning fra drift og investering	270.852	-38.689	-42.101	-9.574	-1.512	-84	217.677	-51.938
Øvrige likviditetsforskydninger:								
+/- forskydninger i kortfristede tilgodehavender							-510.847	-1.268.236
+/- forskydninger i kortfristede gældsforpl.							385.264	236.033
+ optagelse af eksterne lån							1.819.700	228.000
- afdrag på eksterne lån							-2.153.866	-164.537
- hensættelser til finansiering af projekter med kvalitetsfondsstøtte							-678.385	-704.831
- forbrug af hensættelser til finansiering af projekter med kvalitetsfondsstøtte							858.159	535.310
+/- værdiregulering af likvide aktiver							60.230	-583
+/- øvrige finansielle poster							60.763	31.901
Øvrige likviditetsvirkning							-158.982	-1.106.943
Årets samlede likviditetsvirkning							58.695	-1.158.881
+ likvid beholdning primo							433.857	1.592.738
Likvid beholdning ultimo							492.552	433.857

Bem.: I alt kolonnen er med undtagelse af "driftsresultat" ikke lig summen af de tre kolonner med hovedkonto 1-3 (de tre områder), idet eksempelvis "afskrivninger" også foretages på hovedkonto 4, og efterfølgende overføres via "øvrige periodiseringer"

Hovedkonto 4 skal i henhold til Økonomi- og Indenrigsministeriet ikke indgå i denne autoriserede tabel.

1) Igangværende arbejder på Sundheds- og Socialområdet er opgjort som nettoanlægsudgifter, anlægstilskud/donationer og udgør 90.904 mio. kr. i 2021.

Noter

Note 1 Fælles formål og administration

Aktivitetssområde	Andel af Fælles formål og administration
Sundhed	94,41%
Social	3,42%
Regional Udvikling	2,16%

Note 2 Renter

Regionens renteindtægter og renteudgifter 2021

Mio. kr.	Vedtaget budget 2021	Korr. budget 2021	Regnskab 2021	Afvigelser (KB-R21)
Renteindtægter	-15,0	-15,0	-28,2	13,2
Renteudgifter	62,8	62,8	139,5	-76,7
Nettorenteudgifter i alt 1)	47,8	47,8	111,3	-63,5

+ = udgifter/mindre forbrug, - = indtægter/merforbrug

Note (1): Regionens likviditetsaftale har i 2021 givet renteindtægter på 96,0 mio. kr. og renteudgifter på 116,8 mio. kr., så nettoresultatet er 20,8 mio. kr., der er registreret under renteudgifter.

Nettorenteudgifterne er i 2021 på 111,3 mio. kr., hvilket svarer til et merforbrug i forhold til budget 2021 på 63,5 mio. kr. Merforbruget stammer primært fra regionens kapitalforvaltningsaftaler.

Renteindtægterne er i 2021 på 28,2 mio. kr., og stammer primært fra renteindtægter for 15,0 mio. kr. på regionens obligationer. Renteindtægterne indeholder desuden en post på 9,5 mio. kr., der kommer som følge af en betaling fra Regional Udvikling som kompensation for betalinger til lån til spormodernisering og Aarhus Letbane.

Renteudgifterne er i 2021 på 139,5 mio. kr. Heraf stammer knap halvdelen fra rentebetalinger vedr. regionens lån og swapaftaler. Der er desuden betalt 16,9 mio. kr., som følge af indekseringen af regionens forpligtelser vedr. indefrosne feriepenge.

Region Midtjylland har en likviditetsaftale, med det formål, at optimere regionens afkast og reducere regionens indestående i Jyske Bank ved investeringer i obligationer, og derved mindske mængden af indestående kontanter, som regionen skal betale negative renter for. Udviklingen på finansmarkederne har været ugunstig for obligationer i 2021, idet stigende renter har ført til, at regionens obligationer er blevet mindre værd. Likviditetsaftalen har derfor medført et nettotab i driften på 20,8 mio. kr.

Afkastet på Regionens formueplejeaftale med Jyske Bank er i 2021 på 0,17 %, hvilket svarer til et resultat på 3,2 mio. kr. Resultatet består af renteindtægter og udbytte på 8,4 mio. kr., en urealiseret kursgevinst mv. på 12,1 mio. kr., samt et realiseret kurstab inkl. gebyr

på 17,3 mio. kr. Renteindtægterne, udbyttet og det realiserede kurstab er bogført på driften, mens den urealiserede kursgevinst er bogført på egenkapitalen.

Formueplejeaftalen er ultimo 2021 sammensat, som det fremgår af efterfølgende tabel. Sammensætningen ultimo 2021 er i henhold til regionens investeringsramme, der er fastsat i Region Midtjyllands finansielle politik. Af tabellen fremgår det ligeledes, hvordan formueplejeaftalens afkast er fordelt på investeringstype.

Formueplejeaftalens investeringsramme og sammensætning ultimo 2021 og afkast 2021

Investeringstype	Investeringsramme	Aftalen ultimo 2021	Aftalens afkast 2021 (mio.kr.)	Aftalens afkast 2021 (%)
Danske stats- og realkreditobligationer	85 - 100 %	87,3 %	-11,7	-1,6 %
Højrenteobligationer via investeringsforeninger	0 - 5 %		-0,5	
Højrenteobligationer - nye markeder		0,0 %	-0,5	-3,7 %
Højrenteobligationer - virksomhedsobligationer		4,2 %	0,8	2,7 %
Aktier via investeringsforeninger	0 - 10 %	8,0 %	15,9	33,2 %

Derudover har Region Midtjyllands kapitalforvaltningsaftale til forvaltning af regionens deponerede midler i 2021 resulteret i et afkast på -3,0 mio. kr. Af dette er der registreret en renteindtægt på 2,5 mio. kr. og en renteudgift, der stammer fra realiserede tab og gebyrer på -3,7 mio. kr. Hertil kommer urealiserede kursgevinster mv. for -1,8 mio. kr., der er bogført på egenkapitalen.

Regionens to aftaler for forvaltning af forskningsmidler givet et samlet negativt afkast på -14,1 mio. kr., hvilket består af en renteindtægt på 6,5 mio. kr. og en renteudgift på -15,2 mio. kr., mens egenkapitalen er nedskrevet med -5,4 mio. kr.

I 2021 har der været et merforbrug på nettorenteudgifterne på 63,5 mio. kr. i forhold til budgettet for 2021. Dette skyldes primært udviklingen på de finansielle markeder, hvor stigende renter i perioden, har fået regionens obligationsbeholdning til at falde i værdi. Samlet har regionens kapitalforvaltningsaftaler haft negative afkast på 36,1 mio. kr. Samtidig har reglerne omkring indeksering af feriepenge medført en renteudgift på 16,9 mio. kr., der ikke var medtaget i budget 2021.

I Region Midtjyllands finansielle politik er principperne for regionens gældspleje fastsat. Ifølge politikken kan regionen gøre brug af finansielle instrumenter. Rammen for gældsplejen er blandt andet, at fastforrentede lån minimum skal udgøre 25 % og maksimum 75 % af

hele låneporteføljen, mens de resterende lån skal optages med variabel rente. Rammen for gældsplejen giver også regionen mulighed for at benytte sig af finansielle instrumenter bl.a. swap-aftaler, REPO-forretninger og terminsforretninger.

Regionen har indgået gældsplejeaftale med Jyske Bank. Gældsplejen bidrager ved handel med finansielle instrumenter til optimering af regionens renteudgifter. I 2021 har aftalen været udfordret af en stigende rente, hvilket har medført at regionens renteudgifter er steget med 6,8 mio. kr. Region Midtjylland har ud over gældsplejeaftale med Jyske Bank indgået simple swap-aftaler med Kommunekredit og Nordea for at omlægge fra en variabel rente til en fast rente.

Region Midtjylland har ultimo 2021 følgende swap-aftaler:

Oversigt over regionens swapaftaler ultimo 2021

Modpart	Oprettelsesår	Udløbsdato	Restgæld i mio. kr.	Fast rente	Markedsværdi i mio.kr.
Kommunekredit	2012	12-06-2037	101,8	2,11 %	-13,0
	2013	16-05-2023	39,3	1,07 %	-0,5
	2014	22-02-2039	80,4	2,31 %	-12,4
Nordea	2008	30-05-2023	157,6	4,88 %	-10,7
I alt					-36,6

Af ovenstående tabel ses det, at markedsværdien af regionens indgåede swap-aftaler er negativ med 36,6 mio. kr. Det betyder, at regionen ultimo 2021 skulle have betalt 36,6 mio. kr. for at komme ud af swap-aftalerne. Region Midtjylland har indgået swap-aftalerne for at få en større andel af fastforrentede lån og har til hensigt at beholde swap-aftalerne til udløb, hvorved markedsværdierne ikke vil blive realiseret.

Region Midtjylland har i 2021 ændret praksis og regulerer ikke længere den langfristede gæld med værdien af simple swapaftaler. Dette sker i overensstemmelse med præciseringen i 24. omgang rettelsskrivelse til Budget- og Regnskabssystem for regioner. Heri fremgår, at simple renteswaps, gældende fra regnskab 2021, ikke skal kursreguleres til markedsværdi ved årets udgang. Der er derfor foretaget en regulering af regionens simple renteswapaftaler ned til deres nominelle værdi. Ændringen har medført at Regionens langfristede gæld er reduceret med 55,7 mio. kr., svarende til den værdi regionens swapaftaler og gældspleje var korrigeret for pr. primo 2021.

Den langfristede gæld udgør pr. 31. december 2021 i alt 5.336,6 mio. kr. (ekskl. gæld vedr. selvejende institutioner, lån vedr. udskudt skat og leasing mv.), hvoraf 70,0 % er fastforrentet, og 30,0 % er lån med variabel rente.

Fordeling af renter

Regionens renteudgifter og renteindtægter skal fordeles i forbindelse med regnskabsafslutningen.

Fordelingen af de samlede renteudgifter og renteindtægter ses af tabellen, der viser den samlede rentebelastning som områderne påvirkes med.

Udgifter, mio. kr.	Konto 1 Sundhed	Konto 2 Social	Konto 3 Regional Udvikling	Konto 5 Renter
Forrentning af driftskapital - Konto 2		-0,4		0,4
Forrentning af anlægskapital - Konto 2		8,7		-8,7
Fordeling af nettorenter fra Konto 5 jf. fordelingsnøgler i budget (1)	101,1		1,8	-102,9
Rentebelastning i alt	101,1	8,3	1,8	111,3

+ = mindreudgifter/merindtægter, - = merudgifter/mindreindtægter
1) Forrentningen på lån og deponering vedr. kvalitetsfondsprojekterne fordeles forlods til konto 1, og forrentningen af indefrosne feriepenge bliver fordelt forlods til konto 1 og 3.

Principper for fordeling af renter

Regionens renteindtægter og renteudgifter fordeles i forbindelse med regnskabsafslutningen.

Regionens renter overføres fra rentekontoen (konto 5) til Sundhed (konto 1) og Regional Udvikling (konto 3). Fordelingen sker under hensyntagen til de to aktivitetsområders belastning af rentekontoen.

Fordelingsnøglen er som følger 98 % til konto 1 og 2 % til konto 3, dog fordeles forrentningen på lån og deponering vedr. kvalitetsfondsprojekterne forlods til konto 1 Sundhed, og forrentningen af indefrosne feriepenge fordeles forlods til konto 1 Sundhed og konto 3 Regional Udvikling.

Rentetilskrivningen til Socialområdet (konto 2) består af forrentning af driftskapitalen og anlægskapitalen. Rentetilskrivningen sker direkte på konto 2 og med modpostering på konto 5. Det betyder, at der ikke skal fordeles renter til konto 2, men kun til konto 1 og 3.



Note 3 Driftsomkostninger

Driftsomkostninger og -indtægter 1.000 kr.		Regnskab 2021		Regnskab 2020	
		Omkostninger	Indtægter	Omkostninger	Indtægter
1.10	Sygehusvæsen	31.738.629	-11.231.640	23.382.865	-3.563.286
1.20	Sygesikring mv.	5.601.374	-371.060	5.420.226	-335.492
1.50	Administration af sundhedsområdet	1.289.135	-46.035	1.233.632	-29.586
1.60	Diverse udgifter og indtægter	40.012	0	42.122	0
1.70	Andel af Fælles formål og administration	436.773	0	507.507	0
1.80	Andel af renter mv.	101.117	0	-4.339	0
1.90	Finansiering	0	-28.386.880	0	-26.778.602
1	Sundhed i alt	39.207.040	-40.035.615	30.582.013	-30.706.966
2.10	Sociale tilbud og specialundervisning	1.366.338	-1.389.670	1.281.811	-1.307.667
2.60	Diverse omkostninger og indtægter	76.981	-51.145	84.849	-48.159
2.70	Andel af Fælles formål og administration	15.757	0	15.305	0
2.80	Andel af renter mv.	2.206	-1.824	2.110	0
2.90	Finansiering	0	-9.439	0	-16.614
2	Social i alt	1.461.282	-1.452.078	1.384.075	-1.372.440
3.10	Kollektiv trafik	431.003	-93.871	413.442	-92.702
3.20	Kulturel virksomhed	13.465	-905	18.218	-1.470
3.40	Uddannelse	27.528	0	20.686	0
3.50	Miljø	55.949	-8.000	78.289	-26.235
3.60	Diverse omkostninger og indtægter	113.019	-17.460	104.538	-14.948
3.70	Andel af Fælles formål og administration	9.950	0	12.211	0
3.80	Andel af renter mv.	1.797	0	-97	0
3.90	Finansiering	0	-552.540	0	-527.787
3	Regional Udvikling i alt	652.712	-672.776	647.288	-663.142
	Driftsomkostninger i alt	41.321.033	-42.160.469	32.613.376	-32.742.549

- = indtægter, + = omkostninger

Bem.: Differencen i regnskabstal (omkostninger og indtægter) er lig årets resultat: 834,9 mio. kr.

Note 4 Grunde

Grunde og bygninger 1.000 kr.	Sundhed	Social	Regional Udvikling	Fælles formål og administration	I alt
Kostpris pr. 1. januar 2021	632.027	28.746	0	19.921	680.695
Tilgang	0	0	0	0	0
Afgang	-2.915	0	0	0	-2.915
Overført	3.901	3.392	0	0	7.292
Kostpris pr. 31. december 2021	633.012	32.138	0	19.921	685.071
Nedskrivninger 1. januar 2021	-81.936	0	0	0	-81.936
Årets nedskrivninger	0	0	0	0	0
Nedskrivninger afhændede aktiver	0	0	0	0	0
Nedskrivninger 31. dec. 2021	-81.936	0	0	0	-81.936
Regnskabsmæssig værdi 31. dec. 2021	551.076	32.138	0	19.921	603.135
Den offentlige ejendomsværdi af Region Midtjyllands grunde udgør pr. 31. december 2021	902.910	57.322	0	18.056	978.288

Note 5 Bygninger

Bygninger 1.000 kr.	Sundhed	Social	Regional Udvikling	Fælles formål og administration	I alt
Kostpris pr. 1. januar 2021	16.641.738	802.241	0	109.854	17.553.832
Tilgang	0	0	0	0	0
Afgang	-5.848	-66.547	0	-881	-73.276
Overført	720.689	75.878	0	0	796.567
Kostpris pr. 31. december 2021	17.356.579	811.572	0	108.973	18.277.123
Af- og nedskrivninger 1. januar 2021	-4.565.870	-315.082	0	-34.430	-4.915.382
Årets afskrivninger	-548.996	-27.476	0	-3.575	-580.047
Årets nedskrivninger	0	0	0	0	0
Af- og nedskrivninger afhændede aktiver	3.557	66.547	0	881	70.985
Af- og nedskrivninger 31. dec. 2021	-5.111.308	-276.011	0	-37.125	-5.424.444
Regnskabsmæssig værdi 31. dec. 2021	12.245.270	535.561	0	71.848	12.852.679
Den offentlige ejendomsværdi af Region Midtjyllands bygninger udgør pr. 31. december 2021	7.146.768	426.741	0	69.332	7.642.842



Note 6 Tekniske anlæg og maskiner

Tekniske anlæg og maskiner 1.000 kr.	Sundhed	Social	Regional Udvikling	Fælles formål og administration	I alt
Kostpris pr. 1. januar 2021	7.081.504	71.119	7.771	24.325	7.184.718
Tilgang	0	0	0	0	0
Afgang	-1.014.710	-21.024	-5.092	-16.819	-1.057.646
Overført	475.214	6.507	986	662	483.369
Kostpris pr. 31. december 2021	6.542.008	56.601	3.665	8.167	6.610.441
Af- og nedskrivninger 1. januar 2021	-4.230.611	-50.600	-7.572	-22.400	-4.311.183
Årets afskrivninger	-504.745	-4.893	-100	-324	-510.062
Årets nedskrivninger	0	0	0	0	0
Af- og nedskrivninger afhændede aktiver	1.014.710	21.024	5.092	16.819	1.057.646
Af- og nedskrivninger 31. dec. 2021	-3.720.646	-34.469	-2.580	-5.905	-3.763.599
Regnskabsmæssig værdi 31. dec. 2021	2.821.362	22.133	1.084	2.263	2.846.842

Note 7 Inventar herunder IT-udstyr

Inventar herunder IT-udstyr 1.000 kr.	Sundhed	Social	Regional Udvikling	Fælles formål og administration	I alt
Kostpris pr. 1. januar 2021	1.333.400	11.469	0	298.688	1.643.557
Tilgang	0	0	0	0	0
Afgang	-133.597	-4.800	0	-76.216	-214.613
Overført	67.377	3.355	0	0	70.732
Kostpris pr. 31. december 2021	1.267.180	10.024	0	222.473	1.499.677
Af- og nedskrivninger 1. januar 2021	-970.654	-7.099	0	-289.568	-1.267.321
Årets afskrivninger	-186.362	-1.252	0	-7.859	-195.473
Årets nedskrivninger	0	0	0	0	0
Af- og nedskrivninger afhændede aktiver	133.597	4.800	0	76.216	214.613
Af- og nedskrivninger 31. dec. 2021	-1.023.419	-3.551	0	-221.210	-1.248.181
Regnskabsmæssig værdi 31. dec. 2021	243.761	6.473	0	1.262	251.496

Note 8 Materielle anlæg under udførelse

Materielle anlæg under udførelse 1.000 kr.	Sundhed	Social	Regional Udvikling	Fælles formål og administration	I alt
Kostpris pr. 1. januar 2021	4.687.012	53.839	0	13.420	4.754.270
Tilgang	1.329.309	65.470	986	1.145	1.396.910
Afgang	0	0	0	0	0
Overført	-1.278.065	-89.132	-986	-13.446	-1.381.628
Kostpris pr. 31. december 2021	4.738.255	30.177	0	1.119	4.769.551
Af- og nedskrivninger 1. januar 2021	0	0	0	0	0
Årets afskrivninger	0	0	0	0	0
Årets nedskrivninger	0	0	0	0	0
Af- og nedskrivninger afhændede aktiver	0	0	0	0	0
Af- og nedskrivninger 31. dec. 2021	0	0	0	0	0
Regnskabsmæssig værdi 31. dec. 2021	4.738.255	30.177	0	1.119	4.769.551

Note 9 Egenkapital

Egenkapital pr. 31. december 2020 i 1.000 kr.		-5.014.819
Udgiftsbaserede poster		
Regulering af Region Midtjyllands aktiebeholdning til indre værdi		-8.311
Kursreguleringer vedrørende formue- og gældsplejeaftale		-60.230
Omkostningsbaserede poster		
Donationer		
Modtagne donationer, kvalitetsfond	9.500	
Modtagne donationer, øvrige	-100.404	
Regulering donationer vedrørende andel af afskrivninger og afgang	305.738	214.834
Nedskrivning af hensættelser til pensionsforpligtelser tjenestemænd		-332.076
Andre egenkapital reguleringer		18
Resultatbogføringer		
Årest resultat vedr. Sundhed		-828.575
Årets resultat vedr. Regional Udvikling		-20.065
Egenkapital pr. 31. december 2021		-6.049.224

- = forøgelse af egenkapital, + = reduktion af egenkapital

Note 10 Driftsresultat

Driftsresultat overført til næste år (- angiver overskud for området) i 1.000 kr.	Primo 2021	Årets resultat	Ultimo 2021
Sundhed	-247.998	-828.575	-1.076.573
Regional Udvikling	156.619	-20.065	136.554
I alt	-91.379	-848.640	-940.018

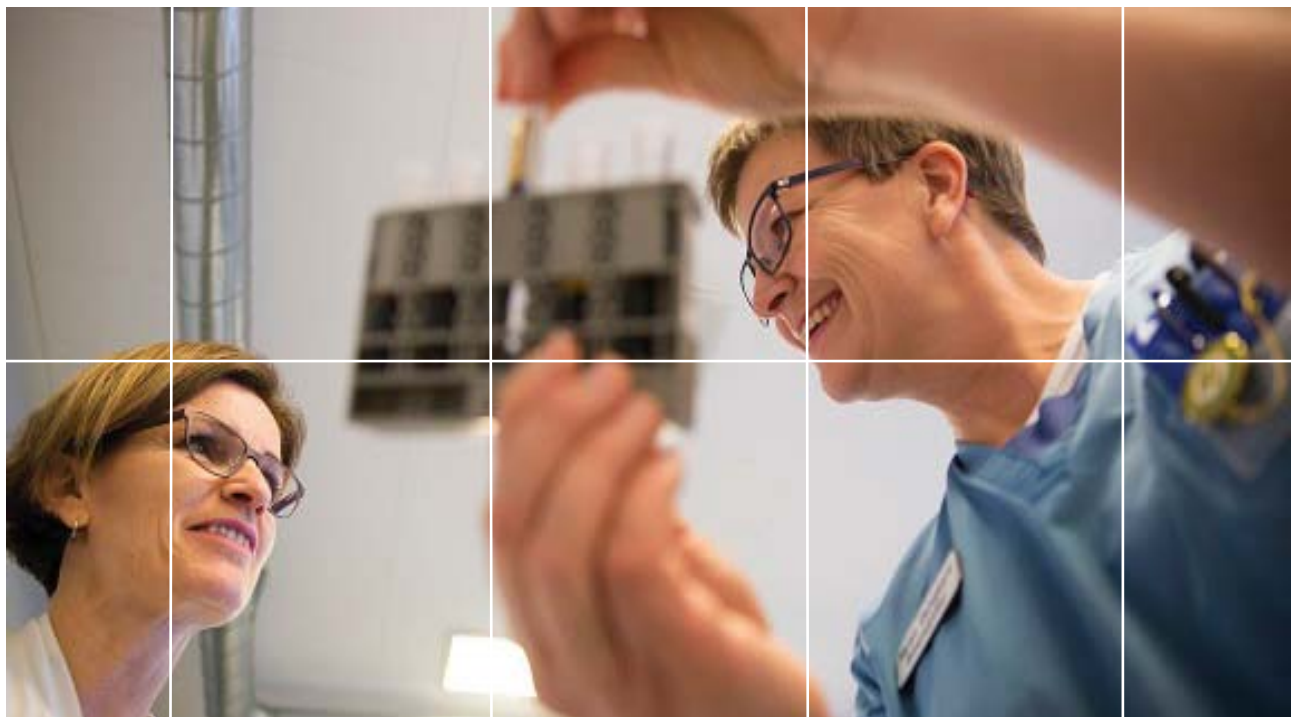

Note 11 Regnskabsoversigter på bevillingsniveau - Konto 1 Sundhed

Udgifter i 1.000 kr.	Vedtaget budget 2021	Korrigeret budget 2021	Regnskab 2021	Afvigelser (KB-R21)
Drift				
Regionshospitalet Horsens	1.097.407	1.251.453	1.246.638	4.815
Regionshospitalet Randers	1.170.622	1.330.664	1.335.322	-4.658
Hospitalsenheden Vest	2.631.491	2.919.252	2.989.268	-70.016
Hospitalsenhed Midt	2.511.450	2.732.938	2.723.143	9.795
Aarhus Universitetshospital	7.250.966	7.816.700	7.849.500	-32.800
Præhospitalet	872.303	958.806	959.597	-791
Psykiatri	1.967.952	1.988.454	1.992.971	-4.517
Fællesudgifter og -indtægter	2.240.747	749.985	1.456.921	-706.936
Praksissektoren	3.825.731	3.836.370	3.862.554	-26.184
Tilskudsmedicin	1.534.884	1.537.884	1.390.749	147.135
Servicefunktioner	458.994	334.917	418.173	-83.256
Fælles regionale funktioner	0	43.228	36.836	6.392
Andel af Fælles formål og administration	694.014	713.543	684.359	29.184
Nettodriftsudgifter ekskl. renter	26.256.561	26.214.194	26.946.030	-731.836
Andel af renter	39.600	39.600	101.117	-61.517
Drift i alt	26.296.161	26.253.794	27.047.147	-793.353
Anlæg				
Regionshospitalet Horsens	55.373	135.551	86.491	49.060
Regionshospitalet Randers	31.297	102.078	36.908	65.170
Hospitalsenheden Vest/Regionshospitalet Gødstrup	-166.916	-53.352	88.816	-142.168
Hospitalsenhed Midt	36.500	114.944	61.297	53.647
Aarhus Universitetshospital	10.700	128.343	67.139	61.204
Præhospitalet	0	12.309	8.743	3.566
Psykiatri	8.031	73.123	31.587	41.536
Fællesudgifter og -indtægter	148.900	369.190	312.843	56.347
Servicefunktioner	0	100	5.820	-5.720
Fælles regionale funktioner	0	21.224	16.863	4.361
Kvalitetsfondsprojekter				
Det nye universitetshospital, DNU, udgifter	20.530	28.512	18.338	10.174
Det nye universitetshospital, DNU, indtægter	-311.251	0	539	-539
Regionshospitalet Viborg, ombygning, udgifter	37.508	37.755	17.007	20.748
Regionshospitalet Viborg, ombygning, indtægter	-146.485	0	1.198	-1.198
Det nye Regionshospital, Gødstrup, udgifter	157.337	373.401	307.576	65.825
Det nye Regionshospital, Gødstrup, indtægter	-292.654	0	7.617	-7.617
Anlæg prioriterede midler i alt	-411.130	1.343.178	1.068.780	274.398
Pulje til salgsindtægter	-33.440	0	0	0
Pulje til anlægsprojekter	498.162	1.440	0	1.440
Anlæg uprioriterede midler i alt	464.722	1.440	0	1.440
Andel af Fælles formål og administration	0	-19.816	101	-19.917
Anlæg total	53.592	1.324.802	1.068.881	255.921
Finansiering				
Bloktilskud fra staten	-22.266.547	-23.549.293	-23.719.561	170.268
Kompensationsordning vedr. ny lovgivning om kommunal medfinansiering	-54.348	-54.348	-54.348	0
Kommunalt aktivitetsafhængigt bidrag	-4.353.990	-4.354.055	-4.353.992	-63
Statsligt, resultatafhængigt tilskud (Nærhedsfinansiering)	-335.347	-335.347	-335.347	0
Omfordeling effektiviseringsgevinster	76.368	76.368	76.368	0
Finansiering i alt	-26.933.864	-28.216.675	-28.386.880	170.205
Sundhed total - udgiftsbaseret	-584.111	-638.079	-270.852	-367.227
Omkostninger				
Omkostninger drift	1.727.636	1.727.636	516.281	1.211.355
Omkostninger anlæg	-53.592	-1.324.802	-1.074.004	-250.798
Sundhed total - omkostningsbaseret	1.089.933	-235.245	-828.575	593.330

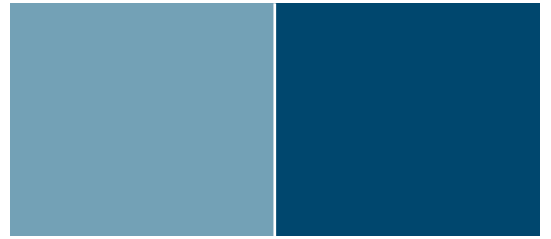

Note 11 Regnskabsoversigter på bevillingsniveau - Konto 2 Social

Omkostninger i 1.000 kr.	Vedttaget budget 2021	Korrigeret budget 2021	Regnskab 2021	Afvigelser (KB-R21)
Drift (ekskl. takstindtægter)	1.114.973	1.374.231	1.398.698	-24.467
Drift i alt	1.114.973	1.374.231	1.398.698	-24.467
Andel af Fælles formål og administration	16.002	21.093	15.757	5.336
Renter	1.824	1.824	2.206	-382
Drift total	1.132.799	1.397.148	1.416.661	-19.513
Anlæg				
Anlægsudgifter	66.074	145.608	65.504	80.104
Anlægsindtægter	0	-8.003	-53	-7.950
Anlægsomkostninger	-66.074	-137.605	-65.450	-72.155
Anlæg i alt	0	0	0	0
Finansiering				
Takstbetalinger m.v.	-1.118.055	-1.346.329	-1.398.017	51.688
Objektive finansieringsbidrag	-13.618	-13.618	-8.313	-5.305
Bloktilskud fra staten	-1.126	-1.126	-1.126	0
Finansiering i alt	-1.132.799	-1.361.073	-1.407.457	46.384
Total for Social	0	36.075	9.204	26.871

Note 11 Regnskabsoversigter på bevillingsniveau - Konto 3 Regional Udvikling

Udgifter i 1.000 kr.	Vedttaget budget 2021	Korrigeret budget 2021	Regnskab 2021	Afvigelser (KB-R21)
Udviklingsopgaver	61.251	58.401	57.862	539
Regionale Udviklingsaktiviteter	61.251	58.401	57.862	539
Borgernære driftsopgaver	391.886	398.566	399.486	-920
Kollektiv trafik	342.676	351.209	351.637	-428
Miljø	49.210	47.357	47.848	-491
Tværgående udgifter	77.174	78.252	77.934	318
Regional Udvikling i øvrigt	2.845	1.881	1.885	-4
Planlægnings-, analyse- og udviklingsudgifter	74.329	76.371	76.050	321
Andel af Fælles formål og administration	15.832	16.332	15.987	345
Nettodriftsudgifter ekskl. renter	546.143	551.551	551.270	281
Andel af renter	700	700	1.797	-1.097
Drift total	546.843	552.251	553.067	-816
Anlæg				0
Miljø	0	986	986	0
Anlæg i alt	0	986	986	0
Finansiering				0
Statsligt bloktilskud	-395.515	-401.909	-401.904	-5
Kommunalt udviklingsbidrag	-150.628	-150.628	-150.636	8
Finansiering i alt	-546.143	-552.537	-552.540	3
Total for Regional Udvikling - udgiftsbaseret	700	700	1.512	-812
Omkostninger, drift	-3.693	-3.693	-20.592	16.899
Omkostninger, anlæg	0	0	-986	986
Total for Regional Udvikling - omkostningsbaseret	-2.993	-2.993	-20.065	17.072



Note 11 Regnskabsoversigter på bevillingsniveau - Konto 4 Fælles formål og administration

Udgifter i 1.000 kr.	Vedttaget budget 2021	Korrigeret budget 2021	Regnskab 2021	Afvigelser (KB-R21)
Drift				
Politisk organisation	21.280	21.280	17.989	3.291
Sekretariat og forvaltninger	500.617	525.737	500.511	25.226
Tjenestemandspensioner , udgifter	630.911	630.911	528.919	101.992
Tjenestemandspensioner, indtægter	-423.198	-423.198	-321.754	-101.444
Drift i alt	729.610	754.730	725.665	29.065
Drift, overført til hovedkonto 1-3	-729.610	-754.730.	-725.665	-29.065
Anlæg				
Regionshusene	0	1.546	1.364	182
Salg af bygninger	0	-21.362	-1.263	-20.099
Anlæg i alt	0	-19.816	101	-19.917
Anlæg, overført til hovedkonto 1	0	19.816	-101	19.917
Total for Fælles formål og administration	0	0	0	0

Note 11 Regnskabsoversigter på bevillingsniveau - Konto 5 Renter

Udgifter i 1.000 kr.	Vedttaget budget 2021	Korrigeret budget 2021	Regnskab 2021	Afvigelser (KB-21)
Renteindtægter	-15.000	-15.000	26.205	-41.205
Renteudgifter	62.800	62.800	85.056	-22.256
Refusion af købsmoms	0	0	0	0
Renter af udlæg vedr. konto 2	-7.500	-7.500	-8.348	848
Overførsel til konto 1 og 3	-40.300	-40.300	-102.914	62.614
Total for Renter	0	0	0	0

Note 12 Oversigt over afsluttede anlægssager under 10 mio. kr. i 2021

Sted i 1.000 kr.		Bevilling		Forbrug	
		Udgift	Indtægt	Udgift	Indtægt
101	Hospitaller, Somatik	82.798	-19.856	80.198	-18.528
100010	Sundhed, Fællesudgifter og -indtægter	9.450	-1.500	8.948	-1.770
97.60.06	Afslutning af hensættelser 2020	0	0	182	-270
97.60.08	Afslutning af indflytning af psykiatrien i Skejby	6.000	-1.500	5.316	-1.500
97.60.10	Øvrige driftsanskaffelser 2020	2.245	0	2.245	0
97.70.07	Hospitalsapoteket driftsanskaffelser 2020	1.205	0	1.205	0
106000	Fælles regionale funktioner	1.076	-845	1.076	-845
97.00.04	MGO, Skive	1.076	-845	1.076	-845
116006	Regionshospitalet Horsens	27.250	-9.670	25.856	-8.141
97.00.18	Skanderborg Sundhedshus, puljeprojekt	21.059	-9.670	19.637	-8.141
97.00.21	Driftsanskaffelser 2020	4.267	0	4.267	0
97.00.22	Teknisk adskillelse, Brædstrup	1.000	0	1.028	0
97.00.37	Driftsanskaffelser 2021	924	0	924	0
126620	Aarhus Universitetshospital	5.928	-3.434	5.928	-3.434
97.00.32	Driftsanskaffelser med donationer 2020	3.434	-3.434	3.434	-3.434
97.00.39	Nyt vaskeri, projektorganisation og rådgivning	2.494	0	2.494	0
157005	Regionshospitalet Randers	16.395	0	16.373	0
97.00.21	Driftsanskaffelser 2020	9.886	0	9.886	0
97.00.34	Covid-19 testcenter	4.509	0	4.509	0
98.17.54	Digitalisering	2.000	0	1.978	0
166630	Hospitalsenhed Midt	9.247	-4.407	8.685	-4.338
97.10.17	Indretning af øjenoperationsstue	1.840	0	1.840	0
97.20.08	Skive sundhedshus	3.352	-3.352	3.287	-3.287
97.20.19	Skive sundhedshus 2019, puljeprojekt	1.055	-1.055	1.051	-1.051
97.20.32	Nedrivning, Skive	3.000	0	2.507	0
176501	Hospitalsenheden Vest	7.222	0	7.254	0
97.00.11	Røntgenudstyr i Ringkøbing og Tarm sundhedshuse	1.900	0	1.932	0
97.00.15	Driftsanskaffelser 2020	5.322	0	5.322	0
195001	Præhospitalet	1.430	0	1.430	0
97.00.09	Driftsanskaffelser 2020	1.430	0	1.430	0
196610	Præhospitalet	4.800	0	4.648	0
97.00.12	Køb af akutlægebiler	4.800	0	4.648	0
102	Hospitaller, Psykiatrien	3.200	0	3.200	0
200345	Psykiatri- og socialområdet	3.200	0	3.200	0
97.00.33	Driftsanskaffelser 2020	3.200	0	3.200	0
201	Sociale tilbud, specialundervisning	1.750	0	1.125	0
200345	Psykiatri- og socialområdet	1.750	0	1.125	0
97.00.67	Gårdhaven ombygning af vaskerum mv.	1.750	0	1.125	0
	Total	87.748	-19.856	84.523	-18.528

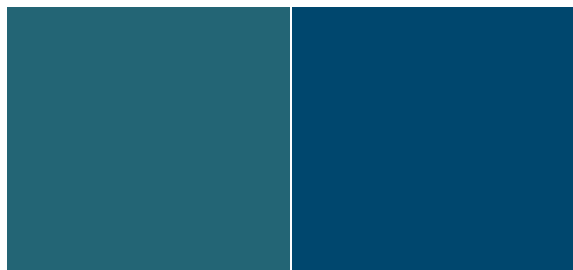

Note 13 Eventualrettigheder og – forpligtelser, herunder garantier

Eventualrettigheder og -forpligtelser, herunder garantier, der er muligt at opgøre		
i 1.000 kr.	Rettigheder	Forpligtelser
Vestjysk Fiskepark (nu Danmarks Center for Vildlaks)	250	
Danmarks Center for Vildlaks, Skjern	1.500	
TV Midt / Vest	5.000	
Birc-Estate A/S, Herning (nu Innovatorium)	10.000	
Toldstyrelsen	13.700	
Sager rejst ved domstolene mod Region Midtjylland		14.604
Lånegaranti til Aarhus Letbane Drift		959.596
Lånegaranti til rejsekort, Midttrafik		36.914
Lånegaranti til almene boliger		85.475
Lånegaranti til Hospice Gudenå		23.221
Huslejeforpligtelse vedr. Rædersgade 3, 1.tv., 8700 Horsens		1.356
I alt	30.450	1.121.166

Eventualrettigheder og -forpligtelser, herunder garantier, der ikke er muligt at opgøre

Rettigheder og -forpligtelser ved Psykiatrien:

Genopbygning af Søndersøparken

Byggeprojekt Det Nye Universitetshospital i Aarhus - voldgiftssager, jf. KF-projektets rapportering:

Byggeafsnit Syd 4 - Entreprenør Wicotec

Byggeprojekt Regionshospital Viborg - voldgiftssag mod leverandør, jf. KF-projektets rapportering:

Projektgruppen Viborg

Byggeprojekt Det Nye Universitetshospital i Gødstrup - rets- og voldgiftssag mod leverandør, jf. KF-projektets rapportering:

Rambøll

Cura Vita

Ing. Sumetzberger GmbH

Bravida Danmark A/S

MT Højgaard Danmark A/S

Raahauge ApS

OPP-projekter:

P-hus, Regionshospitalet Horsens, tilbagekøbstidspunkt 2043

P-hus, Regionshospitalet Randers, tilbagekøbstidspunkt 2041

P-hus, Hospitalsenhed Midt, Silkeborg, tilbagekøbstidspunkt 2035

P-hus, Aarhus Universitetshospital, Skejby, tilbagekøbstidspunkt 2032

Øvrige:

For forretningen Amgros I/S har Region Midtjylland givet ubegrænset sikkerhedsstillelse overfor Danske Bank (solidarisk hæftelse)

For forretningen Aarhus Letbane I/S har Region Midtjylland givet ubegrænset sikkerhedsstillelse overfor Danske Bank (solidarisk hæftelse).

Bem.: Der er kun medtaget eventualrettigheder og -forpligtelser over 100.000 kr.

Note 14 Personaleforbrug

Årsværk	Vedttaget budget 2021	Regnskab 2021	Regnskab 2020
Sundhed	25.202	26.387	24.447
Social	1.843	2.423	2.318
Regional Udvikling	117	125	112
Fælles formål og administration	497	709	697
Samlet personaleforbrug	27.659	29.644	27.574

Bemærkninger til note 14 og 15 - personaleforbrug og personaleomkostninger

I Region Midtjylland er der totalrammestyring for de enkelte bevillinger og ikke normeringsstyring.

Det vedtagne personalebudget er derfor udelukkende vejledende og baseret på skøn og beregninger ved budgetvedtagelsen.

Totalrammestyringen giver de enkelte bevillingshavere adgang til at foretage hensigtsmæssige omprioriteringer mellem personaleomkostninger og øvrige omkostninger.

Der foretages ikke korrektioner af personalebudgettet på årsværk ved flytninger mellem personaleomkostninger og øvrige omkostninger. Ved tildelinger af tillægsbevillinger fra eks. puljer til hospitaler foretages der ligeledes ikke korrektioner heraf.

Da vedtaget personalebudget alene er vejledende og der ikke foretages korrektioner i løbet af året er det mere relevant at sammenligne regnskab 2021 med regnskab 2020.

Note 15 Personaleomkostninger

Mio. kr.	Korrigeret budget 2021	Regnskab 2021	Regnskab 2020
Sundhed	14.069,9	15.322,8	14.568,6
Social	1.188,9	1.236,5	1.166,5
Regional Udvikling	74,8	77,4	77,2
Fælles formål og administration	420,3	401,0	452,2
Samlede personaleomkostninger, drift	15.753,9	17.037,8	16.264,4
Personaleomkostninger, Sundhed, anlæg	0,0	8,3	8,3

Det bemærkes, at vikarer fra vikarbureauer og indtægtsdækket virksomhed m.v. ikke indgår i Note 14 i modsætning til Note 15.

Sundhed

Forbruget viser en stigning på 1.940 årsværk svarende til 7,9 % i forhold til 2020. Stigningen skyldes primært

ansættelser til test- og vaccinationscentre samt hjemtagelse af en del af ambulancetjenesten.

Socialområdet

I forhold til personaleforbruget i 2020 er der en stigning på 105 årsværk i 2021, der hovedsageligt skyldes en større kommunal efterspørgsel på regionens sociale tilbud.

Regional Udvikling

Stigningen i personaleforbruget fra 2020 til 2021 skyldes primært øget aktivitet på Miljøområdet og Bæredygtighed.

Administration

Personaleforbruget for 2021 set i forhold til 2020, viser en stigning på 12 årsværk, hvilket primært skyldes indtægtsdækket virksomhed.



Note 16 Hensatte forpligtelser

Mio. kr.	
Tjenestemandspensioner	7.192,7
Projekttilsagn på det regionale udviklingsområde	84,0
Arbejds- og patientskader m.m.	356,9
Anden hensættelse	105,0
Hensatte forpligtelser i alt	7.738,6

Tjenestemandspensionsforpligtelsen er opgjort aktuarmæssigt og omfatter 1.419 personer, hvoraf 1.110 er pensionister og 309 er erhvervsaktive inkl. på opsat pension.

Regionen modtager bloktilskud fra staten til dækning af pensionsforpligtelsen ved de Midtjyske Jernbaner. Disse giver således ikke anledning til en kapitalværdi for regionen.

Projekttilsagn på det regionale udviklingsområde vedrører meddelte projekttilsagn, der endnu ikke er udbetalt, inden for områderne erhvervsudvikling, uddannelse og kultur.

Region Midtjylland er selvforsikrende på arbejds- og patientskadeområdet. Forpligtelsen på disse områder er beregnet som skønnede fremtidige udgifter vedrørende anmeldte erstatningssager.

Hensættelsen til arbejdsskader er faldet med 49,8 mio. kr., og til patientskader er steget med 4,2 mio. kr. fra 2020 til 2021.

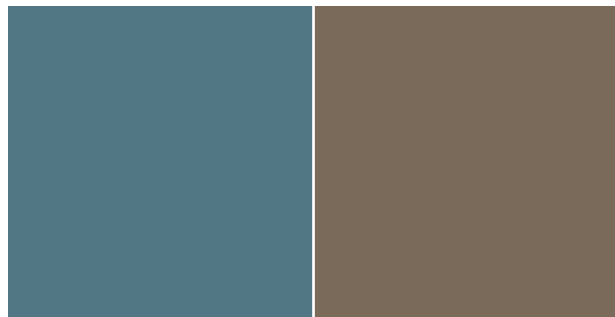

Note 17 Overførsler fra 2021 til 2022 og frem

Overførsel af bevilling fra 2021 til 2022 og frem – sammendrag

1.000 kr.	Drift	Anlæg
Sundhed i alt	-3.462	168.526
Social i alt	26.871	72.178
Regional Udvikling i alt	0	0

Overførsel fra 2021 til 2022 og frem – kvalitetsfundsprojekter

1.000 kr.	Drift	Anlæg
Udgifter	0	96.893
Indtægter	0	-9.500



Note 18 Almene boliger

Regionens almene boliger er skilt ud fra regionens regnskab. De almene boliger er for regionen et særligt område, hvor udgifterne finansieres af beboernes huslejeindbetalinger.

I alt har regionen 148 almene boliger. Der er i 2021 128 lejemaal fordelt på 8 afdelinger, der administreres af DEAS Ejendomsadministration. Derudover har Sct. Mikkel 20 almene boliger, der administreres af boligselskabet Sct. Jørgen.

Stamdata	Ibrug-tagnings-år	Antal boliger	Opførelsessum i 1.000 kr.	Årlig leje pr. m ² i 2021	Årlig leje pr. m ² i 2022	Tidl. års resultat opsamlet 2020	Årets resultat 2020	Henlæggelser (opsparing) til planlagt vedligeholdelse 2020	Henlæggelser (opsparing) til istandsættelse ved fraflytning 2020
Bygmarken, Hedensted	2008	24	29.067	1.172	1.173	-18.955	-2.785	-1.792.167	-186.923
Fogedvænget, Hedensted	2006	8	9.388	1.396	1.428	106.637	-13.290	-310.542	-81.906
Nørholm Kollegiet, Herning	2004	9	11.632	1.291	1.301	93.513	35.583	-533.915	-32.491
N.P. Josiassens Vej, Grenaa	2006	8	10.169	1.368	1.466	97.583	68.098	-285.301	-27.556
Granbakken, Allingåbro	2002	16	15.651	1.155	1.165	435.480	95.791	-683.751	-64.848
Høskoven, Viby J	2006	27	36.529	1.343	1.361	118.126	71.570	-944.996	-90.806
Mosetoft, Viborg	2008	12	15.807	1.622	1.623	-39.907	19.059	-650.652	-76.454
Tagdækkervej, Hammel	2006	24	31.739	1.162	1.166	-169.481	-71.570	-1.064.697	-131.567
Sct. Mikkel, Viborg *	2005	20	21.280	1.140	1.151	-18.951	-39.243	-1.628.081	-71.038

Fortegn - = overskud

* = Administreres af boligselskabet Sct. Jørgen

Note 19 Regnskabsbemærkninger

I regnskabsbemærkningerne er der fokus på udgifter/omkostninger sammenholdt med årsbudgettets bevillingsposter.

Regnskabsbemærkninger indeholder en detaljeret beskrivelse af Region Midtjyllands årsregnskab og bevillingsoverholdelse. Regnskabsmærkningerne er primært udgiftsbaserede. Dog er bemærkningerne på Socialområdet omkostningsbaserede.

Note 20 Revisionspåtegning

Regionsrådet afgiver årsregnskabet til revisionen inden 1. maj.

Revisionen afgiver beretning om revision af årsregnskabet til regionsrådet.

Revisionsberetningen forelægges forretningsudvalget og forretningsudvalgets bemærkninger forelægges regionsrådet.

Note 21 Risikostyring

Risikostyring tager udgangspunkt i de usikkerheder, en organisation som Region Midtjylland må tage højde for og effektivt styre sideløbende med, at den leverer sine ydelser til borgerne.

Risikostyring er en naturlig og integreret del af regionens virksomhed.

Risikostyring handler om:

- ▶ at identificere potentielle afvigelser fra det planlagte og ønskede og
- ▶ at styre disse afvigelser for bedst muligt at udnytte muligheder, minimere tab og forbedre beslutningstagen og koncernens resultater.

Anvendt regnskabspraksis

1 Indledning

Dette bilag til Kasse- og regnskabsregulativet fastlægger Region Midtjyllands anvendte regnskabspraksis. Regionens regnskabspraksis udarbejdes på baggrund af Bekendtgørelse om regionernes budget- og regnskabsvæsen, revision m.v. I henhold til regelsættet skal regionen udarbejde regnskabet efter omkostningsbaserede principper.

1.1. Ændring af regnskabspraksis 2021

Årsregnskabet er udarbejdet efter samme regnskabspraksis som i 2020, bortset fra følgende ændring vedr. varelager:

Varelager tilhørende Hospitalsapoteket måles til kostpriser efter FIFO mod tidligere genanskaffelsespriser. Øvrige lager måles til kostpriser efter vejet gennemsnitspriser. Ændringen har ikke påvirkning på driftsresultat, balancesum eller egenkapital.

Ændringen har ingen indvirkning på sammenligningstallene.

1.2. Generelt

Regnskabsperioden for årsregnskabet følger kalenderåret. Årsregnskabet indeholder ud over regionens egen virksomhed (drifts-, anlægs- og kapitalposter) regnskabsposter for selvejende institutioner, som regionen har indgået driftsoverenskomst med.

Præsentationen af regnskabet tager udgangspunkt i det omkostningsbaserede regnskab. Der medtages sammenligningstal fra året før i de oversigter, hvor sammenligningstal er obligatoriske.

Region Midtjyllands registrering og aflæggelse af det omkostningsbaserede regnskab foretages i overensstemmelse med god bogføringsskik. Den gode bogføringsskik kan beskrives som, hvad der til enhver tid anses for god skik og brug blandt kyndige og ansvarsbevidste fagfolk inden for bogføringsområdet. Det er en forudsætning for god bogføringsskik, at reglerne i "Budget- og regnskabssystem for regioner" og øvrige relevante forskrifter er fulgt.

Region Midtjyllands årsregnskab følger desuden nedenstående principper:

- ▶ Klarhed: Informationerne i regnskabet skal være entydige og retvisende.
- ▶ Væsentlighed: Alle relevante forhold indgår i regnskabet, med mindre de er ubetydelige og uvæsentlige.
- ▶ Going concern: Regnskabet bliver opstillet ud fra en forudsætning om fortsat drift i de kommende år.

- ▶ Neutralitet: Informationerne i regnskabet skal være pålidelige, så der er tillid til regnskabet. Princippet bygger på, at information ikke er fordrejet eller indeholder væsentlige fejl.
- ▶ Periodisering: Transaktioner og værdiændringer skal indregnes, når de indtræffer uanset tidspunkt for betaling.

Aktiver indregnes i balancen, når det er sandsynligt, at fremtidige økonomiske fordele vil tilflyde Region Midtjylland, og aktivets værdi kan måles pålideligt.

Forpligtelser indregnes i balancen, når det er overvejende sandsynligt, at afviklingen heraf vil medføre et træk på regionens økonomiske ressourcer, og forpligtelsen kan måles pålideligt.

Aktiver og forpligtelser måles ved første indregning sædvanligvis til kostpris og efterfølgende som beskrevet for hver enkelt regnskabspost nedenfor.

2 Resultatopgørelsen

Indtægter indregnes så vidt muligt i resultatopgørelsen i det regnskabsår, de vedrører uanset betalingstidspunktet, jf. transaktionsprincippet forudsat, at de er kendte for Region Midtjylland inden udløbet af supplementsperioden.

Omkostninger i resultatopgørelsen indregnes i det regnskabsår, de vedrører, jf. transaktionsprincippet, forudsat, at de er kendte for regionen inden udløbet af supplementsperioden.

Region Midtjyllands brug af finansielle instrumenter er beskrevet i regionens finansielle politik. Anvendelsen af swaps og andre finansielle instrumenter oplyses i en note til årsregnskabet.

3 Balancen – aktiver

3.1 Materielle anlægsaktiver

De materielle anlægsaktiver er inddelt i følgende hovedgrupper:

- ▶ Grunde
- ▶ Bygninger
- ▶ Tekniske anlæg, maskiner, større specialudstyr og transportmidler
- ▶ Inventar - herunder computere og andet it-udstyr
- ▶ Materielle anlægsaktiver under udførelse og forudbetalinger for materielle anlægsaktiver



3.1.1 Indregning og måling

De materielle aktiver optages til kostpris. Kostprisen omfatter anskaffelsesprisen af aktivet og omkostninger tilknyttet anskaffelsen indtil det tidspunkt, hvor aktivet er klar til brug.

Anlægsaktiver indregnes:

- ▶ Når aktiverne er anskaffet til vedvarende brug eller eje
- ▶ Når aktiverne forventes anvendt i mere end et regnskabsår
- ▶ Når aktiverne kan måles pålideligt
- ▶ Når aktiverne har en kostpris højere end bagatelgrænsen på 100.000 kr. ekskl. moms

Anlægsaktiver med en kostpris under bagatelgrænsen straksafskrives.

I nogle tilfælde skal enkelte aktiver indregnes i anlægskartoteket som et samlet aktiv. Det gælder i forbindelse med indkøb af flere mindre aktiver til et samlet formål og ved inventarkøb i forbindelse med nybygning eller væsentlig modernisering/ombygning af en eksisterende bygning.

Aktiver er værdiansat til bruttoudgiften, således at det i værdiansættelsen er sikret, at f.eks. tilskud m.v. ikke er modregnet i aktivernes værdi (det være sig f.eks. kvalitetsfundsprojekter, aktiver finansieret af eksterne forskningsmidler, fondsmidler, gaver mv.).

Fra og med 2009 optages tilskud/donationer til anlægsaktiver som en del af egenkapitalen. Nedbringelse af egenkapitalen – modpost for tilskud/donationer sker i takt med afskrivningen på aktivet.

Ved erhvervelse af nye ejendomme opgøres og medtages grunden til gældende grundværdi, mens resten af ejendommen optages som et bygningsaktiv.

Indretning af lejede lokaler omfatter lokalefaciliteter, hvor regionen selv har foretaget særlig indretning af de lejede lokaler og afholdt omkostningen hertil. Har indretningen karakter af inventar eller lignende, der ikke er nagelfast, indregnes omkostningen som inventar.

Finansiell leasing, herunder OPP

Leasede materielle anlægsaktiver, hvor Region Midtjylland har alle væsentlige risici og fordele forbundet med ejendomsretten (finansiell leasing), registreres i balancen.

De leasede aktiver indregnes til kostprisen under materielle anlægsaktiver og afskrives i henhold til aktivets levetid.

OPP-kontrakter indregnes til nutidsværdien af fremtidige leasingydelser ved at anvende den interne rente i kontrakten, såfremt denne er tilgængelig. Er den interne rente ikke tilgængelig, anvendes Region Midtjyllands lånerente.

3.1.2 Afskrivning

Anlægsaktiver afskrives lineært fra ibrugtagningstidspunktet over den forventede levetid. Der afskrives ikke på grunde.

Der afskrives ikke på materielle anlægsaktiver under udførelse. Når aktivet er ibrugtaget, overføres værdien til anlægskartoteket og afskrives fra ibrugtagningstidspunktet.



Type	Anlægsaktiv	Afskrivningsperiode
Grunde		Afskrives ikke
Bygninger	Administrationsbygning	50 år
	Driftsbygninger inkl. bygningsinstallationer, der indgår i den offentlige ejendomsvurdering	25 - 30 år
	Parkeringskældre mv.	15 år
	Indretning af lejede lokaler	10 år eller over lejekontraktens varighed
Tekniske anlæg, maskiner, større specialudstyr og transportmidler	Tekniske anlæg	30 år
	Maskiner	10 - 15 år
	Medicoteknisk anlæg	5 - 10 år
	Transportmidler	5 - 8 år
Inventar - herunder computere og andet it-udstyr	It, kommunikationsudstyr og servere	3 år
	Inventar	3 - 5 år
	Driftsmateriel	10 år
Materielle anlægsaktiver under udførelse		Afskrives ikke

Materielle anlægsaktiver under udførelse og forudbetalinger er målt og indregnet til de samlede afholdte omkostninger på balancetidspunktet.



3.1.3 Ned- og opskrivning

Nedskrivning foretages, hvis et anlægsaktiv vurderes til at være væsentligt og varigt forringet i forhold til den regnskabsmæssige værdi.

Nedskrivninger påvirker driftsresultatet i lighed med afskrivninger.

Der foretages ikke opskrivning af anlægsaktiver.

3.1.4 Scrapværdi

Scrapværdien er den værdi, som regionen forventer at få for aktivet ved udløbet af dets brugstid med fradrag for eventuelle nedtagelses-, salgs- eller reetableringsomkostninger.

Der regnes generelt ikke med scrapværdi på anlægsaktiver, da scrapværdien almindeligvis ikke skønnes at udgøre en væsentlig andel af den samlede anskaffelsværdi og samtidig ikke kan fastsættes pålideligt.

3.1.5 Indregning af nettoresultat fra grunde og bygninger

Regionens grunde og bygninger anvendes i produktionen af tilbud og serviceydelser på regionens tre hovedkredsløb Sundhedsområdet, Socialområdet og Regional Udvikling. Socialområdet og Regional Udvikling "betaler" for anvendelse af bygninger og grunde via afskrivninger og forrentning til Sundhedsområdet, så længe de anvendes.

Når aktiver på Socialområdet eller Regional Udvikling ikke længere er i anvendelse, overgår de til Fælles formål og administration.

I perioder, hvor grunde eller bygninger ikke anvendes, og indtil at der enten træffes beslutning om at sælge eller anvende igen, registreres bygningsmassen som anlæg på hovedkonto 4 - Fælles formål og administration, hvor de løbende "liggeudgifter" bogføres. Ved beslutning om at sælge, registreres aktivet under "grunde og bygninger til videresalg".

Salg af grunde og bygninger under Fælles formål og administration fordeles i henhold til fordelingsnøglen for anlæg på Fælles formål og administration til Sundhedsområdet.

Nettoprovenu ved salg af grunde og bygninger henføres og registreres dermed altid på Sundhedsområdet enten via fordelingsnøglen fra Fælles Formål og administration eller ved salg af sundhedsområdets aktiver.

Tab og gevinst ved afståelse af anlægsaktiver opgøres som forskellen mellem salgsprisen med fradrag af salgsomkostninger, og aktivets bogførte værdi. Tab eller gevinst indregnes i resultatopgørelsen.

I resultatopgørelsen indgår salgsprisen i regnskabsposten øvrige driftsindtægter, mens tilbageførelsen af aktivets bogførte værdi og øvrige udgifter forbundet med salget indgår i regnskabsposten andre driftsomkostninger.

3.1.6 Anlægsaktiverne fra delingsaftalerne

Anlægsaktiver, der er overtaget fra amterne i forbindelse med kommunalreformen, er overtaget til aktivets bogførte værdi i amternes regnskaber for 2006. Disse aktiver bliver i regionen som udgangspunkt afskrevet over den resterende levetid på dette tidspunkt.

Aktiver, der er anskaffet af amterne efter 1. januar 1999, er målt til kostpris. Grunde og bygninger, der er anskaffet af amterne før 1. januar 1999, er målt til den offentlige ejendomsvurdering pr. oktober 2003. Øvrige aktiver bliver om muligt målt til kostpris. Hvor dette ikke var muligt, blev der foretaget en skønsmæssig vurdering.

I tilfælde, hvor denne levetid adskiller sig betydeligt fra regionens regnskabspraksis på området og udøver en væsentlig indflydelse på regionens resultat, er levetiden tilrettet regionens regnskabspraksis.

3.2 Immaterielle anlægsaktiver

De immaterielle aktiver, vil typisk være udviklingsomkostninger i forbindelse med systemudviklingsprojekter. Afskrivningsgrundlaget vil være købsprisen, samt omkostninger der relaterer sig til ibrugtagningen af aktivet eksempelvis konsulenthonorarer. For internt oparbejdede immaterielle anlægsaktiver kan indregnes egne arbejdstimer.

Afskrivningsperioder for immaterielle anlægsaktiver:

Type	Anlægsaktiv	Afskrivningsperiode
Immaterielle anlægsaktiver	Systemudviklingsprojekter og andre erhvervede immaterielle anlægsaktiver	Maksimalt 10 år

3.3 Aktiver tilhørende fonds og legater

Posterne under aktiver tilhørende fonds og legater skal ses sammen med passiver tilhørende fonds og legater.

Værdipapirer optages til kursværdi. Øvrige aktiver indregnes til nominel værdi.

3.4 Langfristede tilgodehavender

3.4.1 Aktier og andelsbeviser mv.

Ikke noterede værdipapirer måles efter den indre værdis metode opgjort i henhold til det seneste aflagte årsregnskab eller foreløbigt regnskab.

3.4.2 Andre langfristede udlån, tilgodehavender og deponerede beløb

Disse måles til nominel værdi. Der nedskrives til imødegåelse af forventede tab efter en individuel vurdering af tilgodehavendet.

3.5 Akkumuleret resultat hovedkonto 2

Det omkostningsbaserede akkumulerede resultat vedrørende konto 2 kan enten være et tilgodehavende eller en gæld, da der er tale om et mellemværende med kommunerne som via takstbetaling finansierer området.

3.6 Varebeholdninger

Varebeholdninger indregnes, når den samlede kostpris er over 1.000.000 kr.

Værdien af varebeholdninger vedr. regionens centrallager måles til det vejede gennemsnit af kostprisen

Værdien af varebeholdninger vedr. Hospitalsapoteket måles til kostpris efter FIFO princippet ("First In - First Out").

3.7 Grunde og bygninger til videresalg

Grunde og bygninger til videresalg omfatter aktiver, hvor der er truffet beslutning om salg, og hvor aktiverne ikke længere anvendes direkte i regionens serviceproduktion. Grunde og bygninger til videresalg måles til kostprisen tillagt eventuelle forarbejdningsomkostninger.

3.8 Tilgodehavender hos staten

Tilgodehavender optages til nominel værdi.

3.9 Kortfristede tilgodehavender i øvrigt

Tilgodehavender optages til nominel værdi med fradrag af hensættelser til imødegåelse af eventuelle tabsrisici.

3.10 Likvide aktiver

Omfatter kontante beholdninger, indestående i pengeinstitutter, obligationsbeholdninger og værdipapirer via investeringsforeninger og svarer til den tilstedeværende beholdning på balancedagen.

Obligationsbeholdninger kursreguleres ultimo året.





4 Balance - passiver

4.1 Egenkapital

Egenkapitalen er målt som forskellen mellem aktiver og forpligtelser. Egenkapitalen er på denne måde et udtryk for regionens formue. Dette med baggrund i de værdiansættelsesprincipper, der er anvendt for aktiver og passiver.

I henhold til Social- og Indenrigsministeriets krav skal egenkapitalen specificeres på følgende poster:

- ▶ Modpost for donationer
- ▶ Akkumuleret resultat for sundhedsområdet
- ▶ Akkumuleret resultat for det regionale udviklingsområde
- ▶ Balancekonto

I egenkapitalen er også indeholdt selvejende institutioner, som regionen har indgået driftsoverenskomst med.

4.2 Hensatte forpligtelser

Hensatte forpligtelser indregnes i balancen, når regionen på balancedagen har en retlig eller faktisk forpligtelse, der er et resultat af en tidligere begivenhed, og det er sandsynligt, at afviklingen heraf vil medføre et træk på regionens økonomiske ressourcer. Det er en forudsætning, at der kan foretages en pålidelig beløbsmæssig måling af forpligtelsen.

Ved sandsynlighed forstås, at der skal være større risiko for et træk på de økonomiske ressourcer end det modsatte.

4.2.1 Pensionsforpligtelser

Pensionsforpligtelser vedrørende tjenestemænd og ansatte på tjenestemandslignende vilkår, der ikke er forsikringsmæssigt afdækket, er optaget i balancen. Den uafdækkede pensionsforpligtelse opgøres aktuar-mæssigt hvert år.

Opgørelserne er baseret på data indeholdt i Region Midtjyllands lønsystem udtrykket ultimo regnskabs-året.

4.2.2 Øvrige hensatte forpligtelser

Øvrige hensatte forpligtelse kan være forpligtelser afledt af en retssag, erstatningskrav, miljøforurening m.v. De i balancen hensatte forpligtelser udgøres først og fremmest af hensættelser til arbejds- og patient-skader.

Hensættelse til arbejds- og patientskader er beregnet ud fra følgende forudsætninger:

- ▶ Anmeldte, men endnu ikke afgjorte sager
- ▶ Anerkendelsesprocent
- ▶ Gennemsnitlig erstatningsbeløb

Hensættelse vedrørende anmeldte, men endnu ikke afgjorte arbejdsskader, er beregnet af aktuar.

4.3 Passiver tilhørende fonds og legater

Posterne under passiver tilhørende fonds og legater skal ses sammen med aktiver tilhørende fonds og legater.

I Fonds og legatkapitalen er indregnet deposita, forudbetalinger m.v. til nominel værdi.

4.4 Langfristet gæld

Langfristet gæld til realkreditinstitutter og andre kreditinstitutter indregnes med restgælden på balancetidspunktet.

Langfristet gæld i fremmed valuta omregnes til balancedagens valutakurs.

4.4.1 Gæld vedr. finansielt leasede aktiver

Leasinggæld bliver optaget til kostpris på indgåelsestidspunktet. Herefter nedskrives leasinggælden med de beregnede afdrag.

OPP-kontraktens kapitaliserede restforpligtelse er indregnet som en gældsforpligtelse, mens OPP-ydelsens rentedel indregnes over kontraktens løbetid i resultatopgørelsen.

4.4.2 Gæld vedr. Lønmodtagernes Feriemidler

Langfristet gæld til skyldige feriemidler består af summen af optjent ferie ekskl. 6. ferieuge til medarbejderne for overgangsperioden (1. september 2019 – 31. august 2020).

Gælden optages til kostpris.



4.5 Kortfristede gældsforpligtelser til staten og øvrige

Kortfristede gældsforpligtelser til staten optages til nominal værdi.

Kortfristet gæld i øvrigt indregnes til nominal værdi

4.5.1 Skyldig feriepengeforpligtelse

Feriepengeforpligtelsen indregnes som summen af optjent men endnu ikke afholdt ferie inkl. 6. ferieuge fra indeværende og foregående ferieår.

Undtagen herfor er feriepenge optjent i overgangsperioden (1. september 2019 – 31. august 2020) for ferieuge 1-5, der er optaget under langfristet gæld (se afsnit 4.4.2).

5 Pengestrømsopgørelse

Pengestrømsopgørelsen præsenteres efter den indirekte metode, og viser pengestrømme vedrørende drift, investering og finansiering samt regionens likvider ved årets begyndelse og slutning.

6 Eventualposter

6.1.1 Leje og leasingaftaler

Operationelt leasede aktiver og lejeaftaler registreres ikke i balancen.

6.1.2 Afgivne garantier

Afgivne garantier indregnes ikke i balancen men anføres i årsregnskabets fortegnelse over eventualforpligtelser.

6.1.3 Eventualrettigheder og – forpligtelser i øvrigt

Sådanne rettigheder og forpligtelser indregnes ikke i balancen, men anføres i årsregnskabets fortegnelse over eventualrettigheder og – forpligtelser.

7 Ikrafttrædelse og opdatering

Bilaget opdateres løbende som følge af ændret lovgivning eller lignende. Der skal ske en vurdering af behovet for opdateringer og præciseringer mv. mindst én gang om året. Anvendt regnskabspraksis for Region Midtjylland er godkendt den 27. april 2022 og gælder for aflæggelse af regnskab 2021.